

# **RELATÓRIO DE GESTÃO 2023**

Prefeito Municipal: Jonatas Felisberto da Silva  
Secretário Municipal de Saúde: Valdecir Valicki  
Presidente do Conselho Municipal de Saúde: Suzamara  
Batista

**Secretaria Municipal de Saúde - LARANJEIRAS DO SUL**

**CNPJ: 95.587.473/0001-43**

**Telefone: 4236357550 - E-mail: geral@semusa.pr.gov.br**

**CEP: 85301-030 - LARANJEIRAS DO SUL - PR**

## Sumário

1. Identificação do Município .....	4
1.1 Dados do Prefeito.....	4
1.2 Secretário(a) de Saúde em Exercício .....	4
1.3 Informações do Fundo Municipal de Saúde.....	4
1.4 Informações do Conselho de Saúde .....	4
1.5 Conferência de Saúde.....	4
1.6 Plano de Saúde.....	4
1.7 Plano de Carreira, Cargos e Salários.....	4
1.8 Informações sobre Regionalização.....	4
2. Introdução - Considerações Iniciais.....	5
3. Equipe de Planejamento da Secretaria de Saúde - Referências Municipais .....	5
4. Estrutura de Saúde.....	6
4.1 Estabelecimentos Municipais de Saúde .....	6
4.2 Equipes, Saúde da Família, Bucal e NASF.....	6
4.3 Profissionais disponíveis para atendimento ao SUS na SEMUSA e suas Unidades .....	7
4.4 Organograma da Secretaria de Saúde.....	8
4.5 Estabelecimentos de apoio ao Sistema Único de Saúde.....	8
4.6 Especialidades disponíveis através do Consórcio Intermunicipal (ASSISCOP) .....	8
5. Relatório de atividades do Conselho Municipal de Saúde em 2023 .....	9
6. Evolução das visitas dos ACS .....	9
7. Morbidade Hospitalar de residentes em Laranjeiras do Sul por Causa CID/10.....	11
8. Mortalidade dos residentes de Laranjeiras do Sul por causa (CAP CID10) .....	12
9. Evolução do resultado dos Indicadores do Previnde Brasil.....	12
10. Resultado de outros Indicadores para acompanhamento.....	13
11. Relatórios de Produção Ambulatorial 2021 a 2023 .....	14
12. Cumprimento das Metas da Programação Anual de Saúde de Laranjeiras do Sul - 2023.....	17
<i>Estruturação e Investimentos na Rede .....</i>	17
<i>Atenção Primária.....</i>	17
<i>Assistência Farmacêutica.....</i>	21
<i>Vigilância em Saúde .....</i>	23
<i>Saúde Mental, e enfrentamento ao uso de álcool e outras drogas .....</i>	28
<i>Média e Alta Complexidade e Urgências e Emergências.....</i>	29
<i>Urgência e Emergência .....</i>	29
<i>Gestão e Planejamento .....</i>	30

<i>Sistema de Regulação, Auditoria, Monitoramento e Avaliação da Gestão do SUS</i> .....	30
<i>Conselho Municipal de Saúde</i> .....	31
<i>Enfrentamento a Pandemia de Covid-19</i> .....	31
13. Relatório da Frota da Secretaria Municipal de Saúde.....	32
13.1 Veículos baixados em 2023.....	32
13.2 Veículos adquiridos nas gestões anteriores que permanecem na frota da SMS .....	32
13.3 Veículos adquiridos a partir de 2017 e que continuam na frota da SMS .....	32
14. Relatório dos investimentos realizados no ano de 2023 .....	33
14.1 Investimento em aquisição de Veículos em 2023 .....	33
14.2 Investimento em Obras de reforma e construção de Unidades de Saúde.....	34
14.3 Relatórios detalhados de aplicação dos recursos para aquisição de equipamentos e mobiliários das emendas parlamentares, programas Federais e estaduais.....	34
14.3.1 Relatório de aplicação dos incentivos estaduais para equipamentos - tablets .....	34
14.3.2 Relatório de aplicação dos incentivos federais para aquisição de equipamentos odontológicos.....	34
14.3.3 Relatório de aplicação do incentivo estadual para aquisição de equipamentos (resoluções SESA) 34	
14.3.4 Relatório de aplicação dos recursos do VIGIASUS - PROVIGIA (Recurso Estadual)....	35
14.3.5 Relatório de aplicação dos recursos da Assistência Farmacêutica - (Recurso Estadual IOAF e Federal QUALIFAR).....	35
14.3.6 Relatório de aplicação dos recursos REABILITAÇÃO DEF E PÓS COVID.....	36
Resolução SESA 870/2021.....	36
15. Execução da programação por fonte de recurso, subfunção e categoria econômica.....	36
16. Relatório resumido da execução orçamentária (RREO).....	37
17. Indicadores financeiros .....	42
18. Execução orçamentária e financeira de recursos federais transferidos fundo a fundo, segundo bloco de financiamento e programa de trabalho .....	42
19. Relatório de posição de estoque nas unidades e no almoxarifado.....	43
19.1 Posição do estoque de Leites e dietas especiais em 31/12/2023 .....	43
19.2 Posição do estoque de material de enfermagem em 31/12/2023 .....	43
19.3 Posição do estoque de material odontológico em 31/12/2023 .....	43
19.4 Posição do estoque de medicamentos em 31/12/2023.....	44
20. Relatório de Auditorias realizadas em 2023.....	44
21. Lei orçamentária anual 2023 do Fundo Municipal de Saúde.....	52
22. Considerações finais .....	52
23. Recomendações do Conselho Municipal de Saúde para o próximo Exercício .....	53

Secretaria Municipal de Saúde - LARANJEIRAS DO SUL

CNPJ: 95.587.473/0001-43

Telefone: 4236357550 - E-mail: geral@semusa.pr.gov.br

85301-030 - LARANJEIRAS DO SUL - PR

## RELATÓRIO DE GESTÃO - 2023

### 1. Identificação do Município

#### 1.1 Dados do Prefeito

Jonatas Felisberto da Silva

Data da posse: 01/01/2021

Vice-prefeito: Valdemir Domingos Scarpari

#### 1.2 Secretário(a) de Saúde em Exercício

Secretário em Exercício e referente ao ano da RAG: Valdecir Valicki

Data da Posse: 01/01/2021

#### 1.3 Informações do Fundo Municipal de Saúde

Instrumento legal de criação do FMS: Lei 038/2009 de 26/10/2009

CNPJ do Fundo: 95.587.473/0001-43

O gestor do fundo é o Secretário Municipal de Saúde: Valdecir Valicki

#### 1.4 Informações do Conselho de Saúde

Instrumento legal de criação do CMS: Lei 025/1992, alterada pela lei 026/1993, pela Lei 028/2007 de 06/06/2007 e pela lei 046/2010 de 10 de agosto de 2010.

Presidente do Conselho Municipal de Saúde: Suzamara Batista

Data da última eleição do Conselho: 10/12/2021

Telefone: 4236357550

E-mail: [cms@semusa.pr.gov.br](mailto:cms@semusa.pr.gov.br)

#### 1.5 Conferência de Saúde

Data da última Conferência Municipal de Saúde: 19/11/2021

#### 1.6 Plano de Saúde

Vigência do Plano Municipal de Saúde referente ao ano do relatório de gestão: 2022 a 2025,

Aprovado no Conselho em 10/12/2021, Resolução CMS 011/2021

Programação Anual de Saúde para 2023

Aprovada no Conselho em 14/12/2022, Resolução CMS 014/2022

Programação Anual de Saúde para 2024

Aprovada no Conselho em 28/02/2024, Resolução CMS 002/2024

#### 1.7 Plano de Carreira, Cargos e Salários

O município possui Plano de Carreira, Cargos e Salários dos servidores da saúde criado através da Lei 008 de 22/03/2012, foi revisada e substituída pela Lei 019 de 31/03/2016 que teve alterações com as Leis 027 de 17/07/2018, 044 de 26/09/2018 e 046 de 09/12/2019, 009 de 24/03/2020, 035 de 14/09/2020, 005 de 23/03/2022 e 033 de 27/09/2022.

#### 1.8 Informações sobre Regionalização

O município pertence a 5ª Regional de Saúde sediada em Guarapuava, participa de um Consórcio Intermunicipal de Saúde que abrange mais 5 municípios da região: Nova Laranjeiras, Marquinho, Virmond, Porto Barreiro e Rio Bonito do Iguçu.

O município não está organizado em regiões intramunicipal.

## 2. Introdução - Considerações Iniciais

A Secretaria Municipal de Saúde de Laranjeiras do Sul apresenta o **Relatório de Gestão de 2023**, como instrumento de avaliação do cumprimento das metas estabelecidas no Plano Municipal de Saúde pela Secretaria Municipal de Saúde e da aplicação de recursos (programação físico-financeira do orçamento).

## 3. Equipe de Planejamento da Secretaria de Saúde - Referências Municipais

GESTOR: **Valdecir Valicki**

ADMINISTRAÇÃO: REGULAÇÃO, CONTROLE, AVALIAÇÃO E AUDITORIA

**Marinilce Mariano Dobbins** - Responsável pelos Sistemas de Informação CNES - Cadastro Nacional de Estabelecimentos de Saúde, SAI - Sistema de Informação Ambulatorial (faturamento ambulatorial), ESUS, Sispecto, DIGISUS, Médicos pelo Brasil e Sistema de Cadastro de Propostas Fundo a Fundo, coordenadora da implantação do prontuário eletrônico através da IDS

**Suzamara Batista** - Enfermeira Auditora e Fiscal de contratos de serviços de saúde e materiais médicos e de enfermagem

**Ilton Franzoni** - Médico Auditor

COORDENAÇÃO DA ATENÇÃO BÁSICA E DAS ESTRATÉGIAS SAÚDE DA FAMÍLIA

**Priscila Kauana Baptistel**

COORDENAÇÃO DE SAÚDE MENTAL

**Eva Marcanssoni Rochi**

COORDENAÇÃO DO NASF

**Thaize de Almeida Granzotto** - Responsável pelo Sistema SISVAN, fiscal de contrato, controle de estoque e aquisições dos leites, dietas e fórmulas especiais

VIGILÂNCIA EPIDEMIOLÓGICA

**Patricia Massuqueto** - SIM Federal, SINASC, SINAN, SIPNIweb, GAL, MDDA, SIVEPinfluenza, Exantemática, SILOG, SIES, Dengue Online e SISPNCD

SAE

**Cristian Ricardo Pinto**

DEPARTAMENTO DE FARMÁCIA

**Lia Patricia Finochetti Saito** - Farmácia Municipal

**Lidiane Sintia Biavatti** - Medicamentos de Alto Custo

**Ingrid Faccin Gustmann** - Fiscal de contrato, aquisições e controle de estoque dos medicamentos e registro de preços dos medicamentos licitados no BPS

SEÇÃO DE TRATAMENTO FORA DO DOMICÍLIO E AGENDAMENTOS NO CONSORCIO

**Valeide Scarpari Laskoski** - Responsável pelo setor de TFD e pelo sistema de marcação de consultas do Estado MV

LABORATÓRIO MUNICIPAL

**Marcia Denise Langhinotti Marochi**

OUVIDORIA MUNICIPAL

**Ana Claudia Barbosa**

CONTROLE DE PATRIMONIO E COORDENAÇÃO DE MANUTENÇÃO DE VEÍCULOS

**Gilson Ferreira Cella Junior** - Responsável pelo fechamento do Ponto Digital

#### 4. Estrutura de Saúde

O município possui 11 Equipes Saúde da Família, em 2004 o município tinha apenas 01 Estratégia Saúde da Família (ESFs), de 2005 a 2011 foram implantadas mais 10 Equipes Saúde da Família e 07 Equipes de Saúde Bucal. Essas equipes têm capacidade de cobertura de 100% de Saúde da Família e 80% de Saúde Bucal. As ESFs realizam ações e atividades previstas na Política Nacional de Atenção Básica e as programadas e definidas pela SEMUSA.

O município possui duas equipes NASF - Núcleo Ampliado de Saúde da Família, compostas por nutricionistas, fisioterapeutas, psicólogo, fonoaudiólogo, assistente social e educador físico.

##### 4.1 Estabelecimentos Municipais de Saúde

	Estabelecimento	CNES
<b>UBSs</b>	UBS Jardim Iguaçu	2742810
	UBS Cristo Rei	5466946
	UBS Presidente Vargas	2742950
	USF Água Verde	9375147
	USF Dr. Carlos Felipe de Sio	7950268
	UBS Monte Castelo	3883779
<b>Centros</b>	Centro de Saúde Barão do Rio Branco	2742519
	Centro de Saúde Leste	2743086
<b>Secretaria Municipal de Saúde</b>	Secretaria Municipal de Saúde de Laranjeiras do Sul	6346251
<b>Caps</b>	CAPS Laranjeiras do Sul	6163920
<b>Vigilância em Saúde</b>	Unidade de Vigilância em Saúde	7542666
<b>Farmácia Municipal</b>	Farmácia Básica Municipal de Laranjeiras do Sul	7051913
	Farmácia Básica Municipal do Celeste	9607730
<b>Laboratório Municipal</b>	Laboratório Municipal de Laranjeiras do Sul	6371086
<b>Postos de Apoio para atendimento no Interior</b>	Unidade de Apoio Rio do Tigre	
	Unidade de Apoio Passo Liso	2742918
	Unidade de Apoio Erval Grande	
	Unidade de Apoio Alto São João	
<b>Clínica de Fisioterapia</b>	Clinica Municipal de Fisioterapia	2742403

Fonte: CNES/2023

##### 4.2 Equipes, Saúde da Família, Bucal e NASF

Equipes		
<b>ESF</b>	Esf 01	Centro
	Esf 02	Jardim Iguaçu
	Esf 03	Cristo Rei
	Esf 04	CAIC/Monte Castelo
	Esf 05	Presidente Vargas
	ESF 06	Interior Oeste
	Esf 07	São Francisco
	Esf 08	Interior Norte
	Esf 09	Água Verde e Bancário
	ESF 10	São Miguel
	ESF 11	PV/Panorama
<b>NASF</b>	NASF 01	Centro
	NASF 02	Celeste
<b>ESB</b>	ESB	Centro
	ESB	Jardim Iguaçu
	ESB	Cristo Rei
	ESB	Monte Castelo
	ESB	Presidente Vargas
	ESB	Água Verde
	ESB	Centro

### 4.3 Profissionais disponíveis para atendimento ao SUS na SEMUSA e suas Unidades

Descrição		Quantidade	Forma de vínculo
Médicos (22)	Médicos clínico geral para a ESF	14	07 Estatutários 04 Licitação 03 Mais Médicos
	Pediatra	02	02 Estatutários
	Gineco/obstetra	02	1 Estatutário 1 terceiriz
	Cirurgião geral	02	Licitação
	Psiquiatra	01	Estatutário
	Médico com formação em saúde mental	01	Licitação
	Médico auditor, perito e especialista dos programas de Tuberculose e Hanseníase	01	Licitação
	Médico oncologista	01	Cedido pelo CEONC
Enfermeiros	Enfermeiros das ESF	12	Estatutários
	Enfermeiro (CAPS/VIGI/AUDITORIA)	03	Estatutários
Técnicos e auxiliares de enfermagem	Técnicos e auxiliares de enfermagem	22	Estatutários
Cirurgiões dentistas	Dentistas das ESFS	08	Estatutários
Auxiliares de saúde bucal		08	05 Estatutários e 03 Estagiários
Bioquímicos		04	Estatutários
Farmacêuticos		05	Estatutários
Auxiliares farmácia		06	05 Estatutários, 01 Remanejado
Administrativo	Assistentes, auxiliares e agentes administrativos e estagiários	17	07 Estatutários 10 Estagiários
Nutricionistas	Nutricionistas NASF	03	Estatutários
Fisioterapeutas	Fisioterapeutas NASF/CLINICA FISIO	03	Estatutários
Psicólogos	Psicólogos NASF/CAPS	04	Estatutários
Assistente Social	Assistente Social CAPS e NASF	02	Estatutários
Fonoaudióloga	Fonoaudióloga NASF	01	Licitação
Educador Físico		03	Estatutários
Agentes combate de endemias		13	Estatutários
Agentes comunitários de saúde		65	Estatutários
Motoristas		12	Estatutários - (11 SMS 1 cedido p/ Assiscop)
Auxiliar de serviços gerais - limpeza		15	Estatutários
Auxiliar de serviços gerais - guardas e plantonistas		03	Estatutários
Atendentes de saúde das unidades do interior		01	Estatutário
Ouvidor do SUS		01	Comissionado
Diretores e chefes de departamento		07	Comissionados
Secretário de Saúde		01	Comissionado
<b>Total</b>		<b>243</b>	

Fonte: SEMUSA 2023

## 4.4 Organograma da Secretaria de Saúde

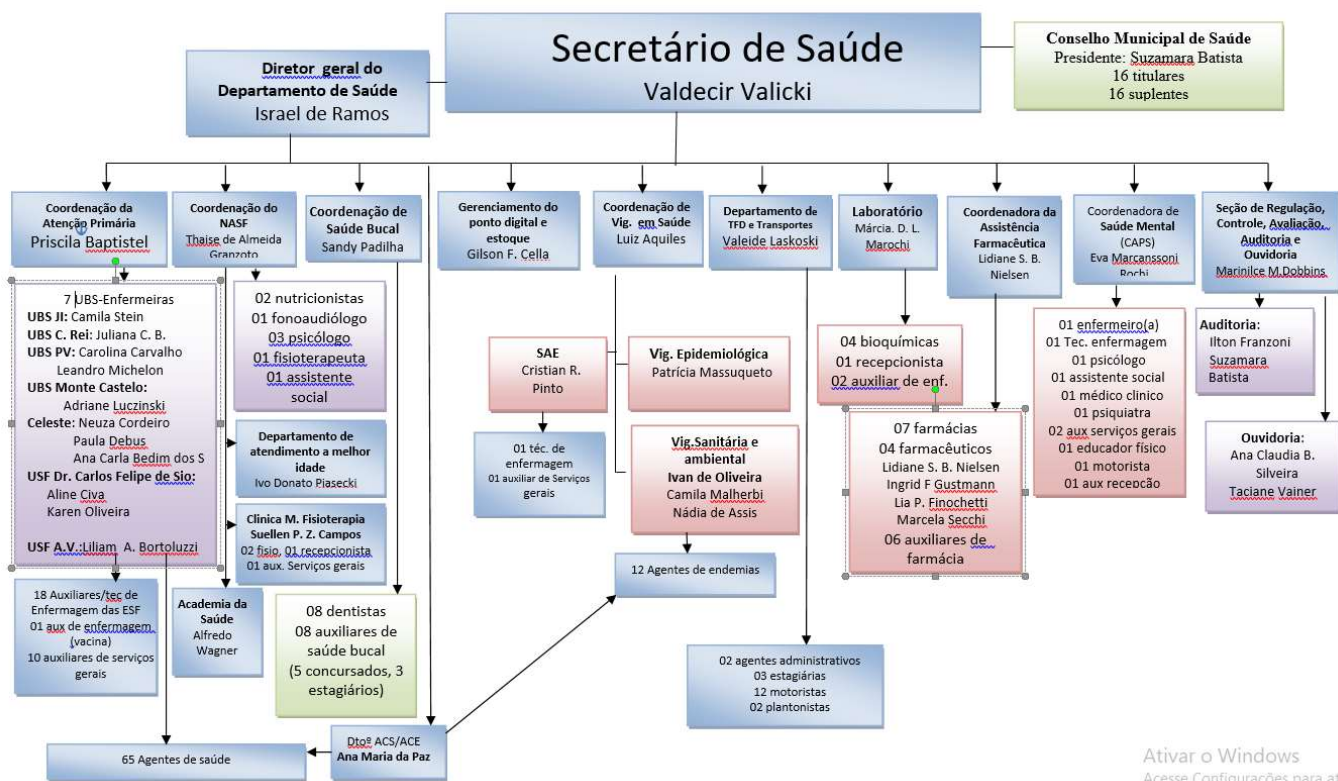

Fonte: SEMUSA 2023

## 4.5 Estabelecimentos de apoio ao Sistema Único de Saúde

<b>Hospitais</b>	Centro Médico Hospitalar São Lucas Instituto São José
<b>Clinicas de Fisioterapia</b>	Biofisio
<b>Consórcio Intermunicipal de Saúde</b>	ASSISCOP Centro de Especialidades Odontológicas Laboratório Regional de Próteses Dentárias
<b>Laboratórios de Análises Clínicas</b>	Laboratório Modelo Laboratório São José

## 4.6 Especialidades disponíveis através do Consórcio Intermunicipal (ASSISCOP)

DESCRIÇÃO	PROFISSIONAL	COTA MENSAL
OFTALMOLOGIA	DR HERIC	100
ORTOPEDIA	DR FABIANO	135
ORTOPEDIA	DR ROGERIO	180
CARDIOLOGIA	DR TALES	48
OTORRINOLARINGOLOGIA	DR LINCOLN	52
OTORRINOLARINGOLOGIA	DR RÔMULO	60
NEUROLOGIA	DR NILSON	100
DERMATOLOGIA	DR CARLOS ANTONIO	28
ENDOCRINOLOGIA	DR PAULO SERGIO	14
PNEUMOLOGIA	DR BRUNO MARCON	8
ANESTESIOLOGIA	DR PAULO LEAL / DR MATHEUS	Conforme demanda
UROLOGIA	DRA JULIANA	30
<b>TOTAL</b>		<b>755</b>



## 5. Relatório de atividades do Conselho Municipal de Saúde em 2023

Descrição da atividade	Quantidade	Observações
Comissões ativas	5	*Obras *Finanças *Vigilância em Saúde *Instrumentos de Gestão *Acompanhamento das UBS e Hospitais
Reuniões das comissões	17	
Reuniões ordinárias do Conselho Municipal de Saúde	12	
Capacitações no município - Educação continuada	4	Funcionamento das Comissões Saúde Mental Formação para controle social no SUS Planifica SUS
Participação em reuniões externas representando o conselho	12	*Avaliações dos hospitais na contratualização Estadual e Municipal *Comitê Dengue *Comitê Mortalidade Materna e Infantil
Visitas a entidades de usuários representadas no Conselho		Sindicato dos Trabalhadores rurais Igreja católica
Visitas nos hospitais e UBS	7	Centro Médico e Hospitalar São Lucas; Instituto São José; USF Dr Carlos Felipe de Sio UBS Monte Castelo UBS Jardim Iguazu USF Agua Verde UBS Presidente Vargas
Resoluções	12	
Membros titulares	16	
Membros suplentes	16	

Fonte: (CMS 2023)

## 6. Evolução das visitas dos ACS

Em 2022 o Conselho Municipal de Saúde iniciou um trabalho de monitoramento e acompanhamento das visitas dos Agentes Comunitários de Saúde, auxiliando a gestão na melhoria da cobertura de imóveis visitados. No comparativo de 2022 com 2023 houve uma melhora muito significativa tanto na quantidade total de visitas quanto na média de visitas por domicílio, conforma pode ser observado nos gráficos na sequência.

## COMPARATIVO DA MÉDIA DE VISITAS POR DOMICÍLIO

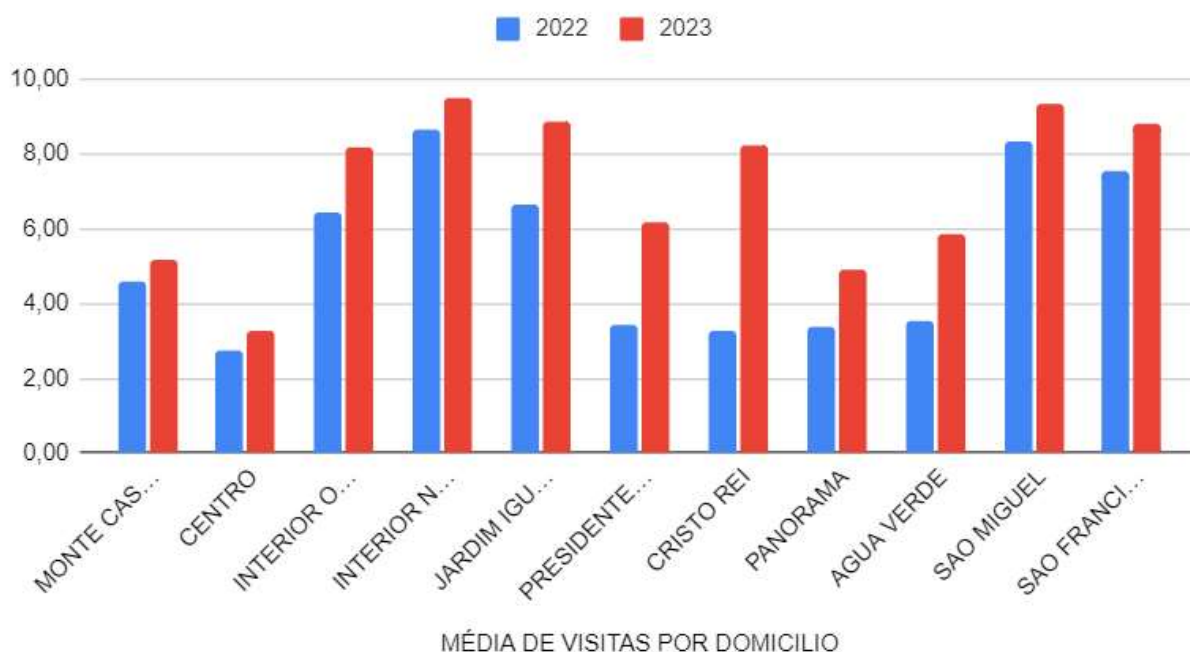

## TOTAL DE VISITAS POR ESF

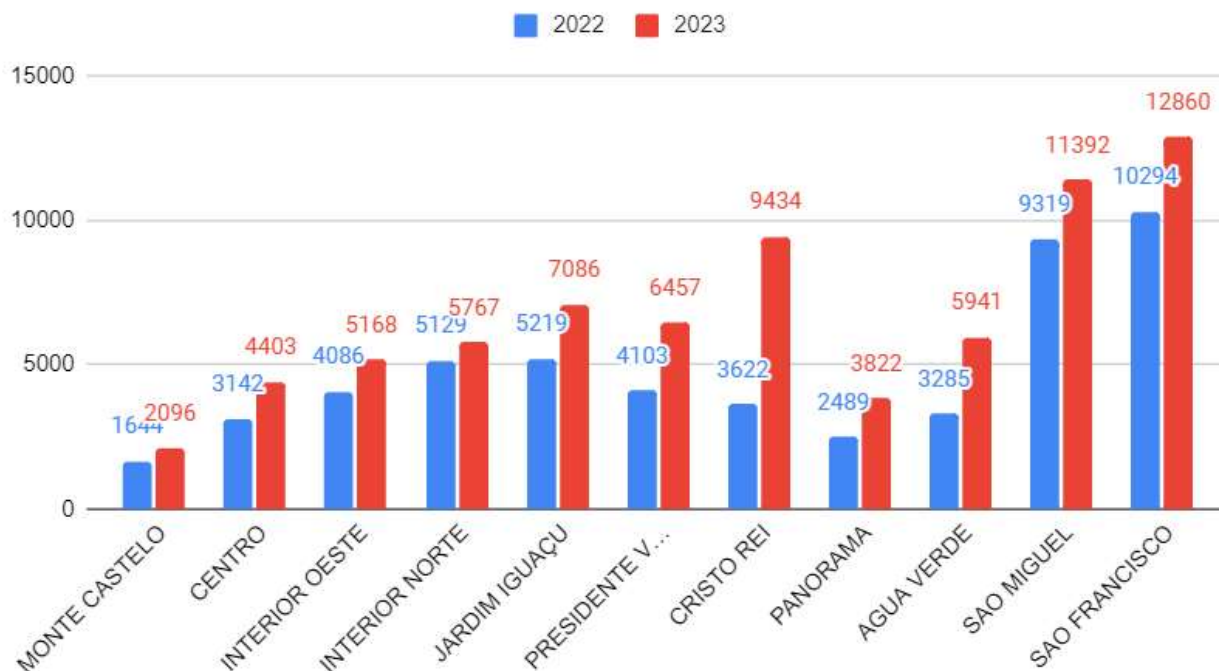

A quantidade total de visitas varia de acordo com a quantidade de ACSs trabalhando em cada área.

## 7. Morbidade Hospitalar de residentes em Laranjeiras do Sul por Causa CID/10

Capítulo CID-10	2017	2018	2019	2020	2021	2022	2023
I. Algumas doenças infecciosas e parasitárias	181	179	205	142	374	163	161
II. Neoplasias (tumores)	301	299	313	316	327	364	428
III. Doenças sangue órgãos hemat e transt imunitár	19	25	23	21	25	32	24
IV. Doenças endócrinas nutricionais e metabólicas	72	85	79	79	62	94	109
V. Transtornos mentais e comportamentais	24	23	22	8	21	25	19
VI. Doenças do sistema nervoso	57	81	87	87	85	98	99
VII. Doenças do olho e anexos	9	7	13	3	10	6	20
VIII. Doenças do ouvido e da apófise mastóide	4	1	7	2	2	6	8
<b>IX. Doenças do aparelho circulatório</b>	<b>273</b>	<b>334</b>	<b>369</b>	<b>234</b>	<b>217</b>	<b>303</b>	<b>333</b>
<b>X. Doenças do aparelho respiratório</b>	<b>602</b>	<b>574</b>	<b>594</b>	<b>262</b>	<b>207</b>	<b>594</b>	<b>631</b>
<b>XI. Doenças do aparelho digestivo</b>	<b>280</b>	<b>221</b>	<b>321</b>	<b>224</b>	<b>176</b>	<b>320</b>	<b>380</b>
XII. Doenças da pele e do tecido subcutâneo	18	28	43	29	22	11	30
XIII. Doenças sist osteomuscular e tec conjuntivo	51	69	47	38	20	57	55
XIV. Doenças do aparelho geniturinário	133	150	166	121	97	155	186
XV. Gravidez parto e puerpério	405	473	449	477	381	472	411
XVI. Algumas afec originadas no período perinatal	66	65	54	57	41	77	97
XVII. Malf cong deformid e anomalias cromossômicas	11	17	15	12	12	17	18
XVIII. Sint sinais e achad anorm ex clín e laborat	18	24	33	39	28	35	49
XIX. Lesões enven e alg out conseq causas externas	262	277	278	308	247	294	352
XX. Causas externas de morbidade e mortalidade	0	0	0	0	0	0	0
XXI. Contatos com serviços de saúde	51	50	43	42	29	51	107
<b>Total</b>	<b>2837</b>	<b>2982</b>	<b>3161</b>	<b>2501</b>	<b>2383</b>	<b>3174</b>	<b>3517</b>

Pode-se perceber que os internamentos por doenças do aparelho circulatório, digestivo e respiratório, voltaram a crescer em 2022 e 2023. E as doenças infecciosas e parasitárias se manteve praticamente igual ao ano de 2022. Houve um aumento no total de internamentos em relação a 2022.

## 8. Mortalidade dos residentes de Laranjeiras do Sul por causa (CAP CID10)

Mortalidade por Capítulo Cid10	2019	2020	2021	2022	2023
Causa (Cap CID10)					
I. Algumas doenças infecciosas e parasitárias	9	8	109	21	12
II. Neoplasias (tumores)	42	44	44	46	53
III. Doenças sangue órgãos hemat e transt imunitár	1	1	2	1	0
IV. Doenças endócrinas nutricionais e metabólicas	14	17	25	17	16
V. Transtornos mentais e comportamentais	10	5	8	4	3
VI. Doenças do sistema nervoso	12	6	15	12	9
IX. Doenças do aparelho circulatório	59	66	83	70	53
X. Doenças do aparelho respiratório	42	23	36	47	37
XI. Doenças do aparelho digestivo	10	19	17	21	11
XII. Doenças da pele e do tecido subcutâneo	1	1	0	0	2
XIII. Doenças sist osteomuscular e tec conjuntivo	2	1	0	0	3
XIV. Doenças do aparelho geniturinário	2	8	3	5	7
XV. Gravidez parto e puerpério	0	0	1	0	1
XVI. Algumas afec originadas no período perinatal	4	5	1	0	6
XVII. Malf cong deformide anomalias	0	0	2	2	5
XVIII. Sint sinais e achad anorm ex clín e laborat	0	2	3	3	5
XX. Causas externas de morbidade e mortalidade	32	34	31	33	32
<b>Total</b>	<b>240</b>	<b>240</b>	<b>380</b>	<b>282</b>	<b>255</b>

Fonte: SIM/SISTEMA DE MORTALIDADE/DATASUS (banco de dados fechado até 2022)

Dados de 2023 poderão ter alterações após fechamento do banco de dados do MS.

Houve uma redução na quantidade total de óbitos de 9,5% em relação ao ano anterior, a mortalidade por covid reduziu 43% em relação ao ano de 2022 e 89% em relação a 2021. Com a imunização a situação de saúde se estabilizou em relação ao enfrentamento a Covid 19. A mortalidade por neoplasias aumentou 15% em relação ao ano anterior e mortalidade por doenças do aparelho circulatório, respiratório e digestivo reduziram quase 27%.

Os nascidos vivos registrados no SINASC em 2023 totalizaram 485 e o óbitos registrados no SIM totalizaram 249 (esses dados podem sofrer alterações até o fechamento do banco de dados).

## 9. Evolução do resultado dos Indicadores do Previne Brasil

Descrição do indicador (resultado no último quadrimestre)	2019	2020	2021	2022	2023	% DE CUMP. DA META DO PREVINE NO ULTIMO ANO
	3q	3q	3q	3q	3q	
1. Proporção de Gestantes com pelo menos 6 consultas de pré-natal sendo a 1ª até a 12ª semana meta 45% (até 2021 era com início até a 20ª semana) - PESO 1	59%	47%	83%	70%	78%	100%
2. Proporção de Gestantes com exames de SÍFILIS e HIV realizados (TR E Lab) - meta 60% - PESO 1	7%	88%	45%	91%	95%	100%
3. Proporção de Gestantes com atendimento odontológico - meta 60% - PESO 2	59%	47%	58%	63%	74%	100%
4. Cobertura exame citopatológico (percentual das mulheres na faixa que realizaram a coleta nos últimos 3 anos) - meta 40% - PESO 1	28%	26%	23%	27%	37%	92,5%

5. Cobertura vacinal Pólio Inativada e Pentavalente (3ª dose) - meta 95% - PESO 2	13%	32%	100%	85%	96%	100%
6. Percentual Hipertensos com consulta e Pressão Arterial Aferida - meta 50% - PESO 2	0%	9%	11%	45%	50%	100%
7. Percentual Diabéticos com consulta e Hemoglobina Glicada - meta 50% - PESO 1	7%	8%	17%	23%	26%	52%
<b>Indicador sintético final no último quadrimestre</b>	<b>3,85</b>	<b>5,49</b>	<b>7,04</b>	<b>8,73</b>	<b>9,45</b>	
<b>Percentual do incentivo</b>	<b>38,5%</b>	<b>54,9%</b>	<b>97,5%</b>	<b>94,65%</b>	<b>99,25%</b>	

É possível perceber que houve uma melhora gradativa nos resultados dos indicadores do Previne Brasil. Isso demonstra o esforço na melhoria da rotina de trabalho, para que as ações permaneçam.

### 10. Resultado de outros Indicadores para acompanhamento

INDICADORES	2020	2021	2022	2023
Percentual de internações por condições sensíveis à atenção básica Laranjeiras do Sul (TODOS)	21,25%	16,52%	18,13%	20,35%
Número de óbitos prematuros (de 30 a 69 anos) pelo conjunto das quatro principais doenças crônicas não transmissíveis (doenças do aparelho circulatório, câncer, diabetes e doenças respiratórias crônicas)	52	55	57	53
Proporção de tratamento concluído em relação ao número de primeira consulta odontológica programática (0,5 a 1)	0,26	0,34	0,40	0,4
Taxa de internações por Diabetes Mellitus e suas complicações (população acima de 30 anos) internamentos/população (16735)*10000	23,3	24,49	31,67	38,24
Taxa de internações por AVC CID:i-64 (população acima de 30 anos) internamentos/população (16735)*10000	14,34	8,96	13,14	11,35
Quantidade da população idosa internada por fratura de fêmur CID S72	8	13	14	13
Proporção de gestantes c/ 7 consultas ou + de pré-natal (SINASC)	89,2%	89,6%	89%	91%
Proporção de gestantes <b>adolescentes</b> com 7 consultas ou mais de pré-natal (SINASC)	87%	84,6%	85%	86,9%
Proporção gestantes com primeira consulta de pré-natal no primeiro trimestre (SINASC)	85,3%	90,3%	91,2%	91%
Proporção de gestantes <b>adolescentes</b> com primeira consulta de pré-natal no primeiro trimestre (SINASC)	78,82%	84,6%	88%	91,3%
Proporção de Gravidez na adolescência (10 a 19 anos) SINASC	18,64%	12,2%	13,2%	14,7%
Óbitos infantis	6	4	4	7
Óbitos maternos	0	1	0	1
Cobertura de acompanhamento das condicionalidades de Saúde do Programa AUXILIO BRASIL (Bolsa Família - PBF)	59,09%	70,54%	77,91%	85,55%
Internamentos de saúde mental (Forma org.030317)	14	39	49	37
Índice de obesidade infantil	9,85	9,15	9,7	7,5
Índice de desnutrição infantil	1,66	3,38	2,8	2,85

## 11. Relatórios de Produção Ambulatorial 2021 a 2023

Setor/Serviço	Descrição dos serviços	2021	2022	2023	
<b>Atenção Primária Estratégias Saúde da Família e Saúde Bucal (11 ESF e 8 ESB)</b>	Nº DE CONSULTAS MÉDICAS - Atenção Básica	59.823	72.008	76.216	
	Nº DE CONSULTAS MÉDICAS (Pediatria + GO)	5.860	7.622	7.898	
	Nº DE CONSULTAS DE ENFERMAGEM	12.695	20.000	19.324	
	CONSULTA/ATENDIMENTO DOMICILIAR (ENF, MÉDICOS, NASF)(*LOCAL DE ATENDIMENTO)	888	1.113	557	
	Nº DE PROCEDIMENTOS DA EQUIPE DE ENFERMAGEM	60.816	271.056	309.691	
	Coleta de material para exame citopatológico na faixa etária 25 a 64 anos	1.217	1.658	1.900	
	Testes rápidos - Hiv, Sífilis e Hepatite	4.377	7.677	7.090	
	Teste rápido de gravidez	664	702	609	
	ESF - Educação em Saúde e reuniões	735	619	316	
	ESF - Procedimentos Coletivos	146	1.333	766	
	TOTAL DE VISITAS DO ACSs	36.511	52.642	73.426	
	Insumos fornecidos para pacientes (material para procedimentos domiciliares)	35.196	43.291	67.836	
	ODONTOLOGIA - Atividade Coletiva	1	297	173	
	ODONTOLOGIA - Proced. Coletivos	0	17.554	18.459	
	ODONTOLOGIA - Consultas em consultório	9.753	9.290	10.785	
	ODONTOLOGIA - Procedimentos em consultório	19.282	15.774	22.178	
	ODONTOLOGIA - Escova, creme e fio dental entregues em consultório (soma de todos os itens entregues)	8	414	303	
ODONTOLOGIA - Escova, creme e fio dental entregues em ação coletiva nas escolas - PSE (soma de todos os itens)	1.800	4.774	1.227		
<b>NASF - NÚCLEO AMPLIADO DE SAÚDE DA FAMÍLIA</b>	<b>Nutricionistas</b>	Nº de consultas/atendimentos (na UBS)	1.541	2.073	2.436
		Atendimentos no projeto Elos de afeto		147	141
		Atendimento domiciliar	24	31	36
		Nº de atividades em grupo (reuniões, palestras, terapia em grupo)	1	57	97
		Avaliação antropométrica	157	3.639	3.556
		Avaliação de marcadores de consumo alimentar	167	276	0
		leites, fórmulas e dietas dispensadas	1.261	2.438	2.860
	<b>Fisioterapeutas</b>	Nº de consultas/atendimentos (na UBS)	154	173	188
		Atendimento domiciliar	604	581	334
		Sessões de auriculoterapia		42	0
		Nº de atividades em grupo	1	43	20
	Avaliação coletiva (flexibilidade, desenvolvimento motor)	74	22	691	
	<b>Psicólogos</b>	Nº de consultas/atendimentos (na UBS)	1.842	1.839	1.561
		Nº de atividades em grupo (reuniões, palestras, terapia em grupo)	2	97	61
	<b>Fonoaudiólogos</b>	Nº de consultas/atendimentos (na UBS)	1.012	1.096	366
		Atendimento domiciliar	118	76	0
		Nº de atividades em grupo (reuniões, palestras, terapia em grupo)	2	8	0
	<b>Educador Físico</b>	Número de atividades academia da saúde	0	355	257
		Número de Encontros Coração Feliz/ACS/Dança	0	214	373
	<b>Assistente Social</b>	Nº de consultas/atendimentos	454	218	263
Nº de atividades em grupo (reuniões, palestras, terapia em grupo)		2	9	42	
	Benefícios concedidos (cadeiras de rodas, muletas, kit oxig., hospedagem, exames e óculos)	1.699	2.434	2.542	
<b>Clínica Municipal de Fisioterapia</b>	Total de pacientes atendidos na Clínica		136	2.911	
	Atendimento fisioterapêutico nas alterações motoras		119	2.326	
	Reabilitação cardiorrespiratória de pacientes Pós COVID-19		9	26	
	Atendimento em paciente com transtorno respiratório sem complicações		6	75	
	Atendimento fisioterapêutico em pacientes no pré e pós-operatório nas disfunções musculoesqueléticas		0	168	
	Atendimento fisioterapêutico em pacientes com distúrbios neuro-cinético-funcionais com complicações sistêmicas		0	236	
	Atendimento fisioterapêutico em pacientes com distúrbios		0	8	
	<b>Inaugura da em novembro de 2021</b>				

	neuro-cinetico-funcionais <b>sem</b> complicações sistêmicas			
	Sessões de auriculoterapia		2	62
	Consulta domiciliar pelos profissionais da Clínica (substituição do profissional de NASF que estava em licença médica)		0	8
	Nº de atividades em grupo / Educação em saúde (reuniões, palestras, etc)		0	10
Assistência Farmacêutica	Nº de pacientes atendidos nas farmácias das UBS	88.442	106.942	110.292
	Nº de medicamentos dispensados (unidades)	5.835.534	5.852.233	5.294.533
	Consultas/atendimentos		91	119
	Nº de atendimentos farmacêuticos - ALTO CUSTO	4.935	5.894	7.213
Vigilância em Saúde SAE	Nº de consultas médicas para SAE - Prog. TB, HAN e Hepatite	379	389	414
	Nº de consultas médicas para SAE - Programa HIV	114	128	134
	Nº de atendimentos de enfermagem (orientação, notificações, entrega de medicamentos, etc...)	4.063	1.708	1.977
	Nº de atendimentos do Farmacêutico	2.394	1.386	1.621
Vigilância em Saúde Vigilância Sanitária	Nº de exames BK	137	302	208
	Nº de vacinas realizadas no município (todas do calendário de vacinação e campanhas)	76.564	57.865	53.022
	Testes rápido - Hiv fornecidos	3.215	3.911	2.866
	Testes rápido - Sífilis fornecidos	2.150	3.650	3.425
	Nº de notificações digitadas no SINAN	496	589	941
	Nº de declarações de óbitos digitadas no SIM - <b>LDS</b>	346	266	250
	Nº de declarações de óbitos digitadas no SIM - <b>OUTROS</b>	504	139	126
	Nº de DNV digitadas no SINASC - <b>LDS</b>	387	504	483
	Nº de DNV digitadas no SINASC - <b>OUTROS MUNICÍPIOS</b>	895	434	371
	Nº de exames enviados ao LACEN	3849	652	635
	Nº de visitas e procedimentos Vigilância Sanitária (soma dos códigos)	1.235	1.278	1.175
	Nº de visitas dos Agentes da Dengue	90.212	86.471	77.004
	Nº de atividades de Educação em Saúde (reuniões, palestras) da equipe da Dengue	25	29	73
	Nº de coletas para análise do leite das crianças	9	2	4
	Nº de coletas pra análise de alimentos (embutidos)	0	0	0
	Aferições do teor de cloro livre e turbidez da água	144	69	14
Ações de enfrentamento a Covid-19	Reuniões para definição de ações de enfrentamento ao COVID-19	25	11	12
	Coleta de amostras para exame PCR - COVID-19	3.429	118	22
	Testes rápidos realizados para COVID-19	7.050	4.382	581
	Casos positivados por exame	3.313	3.477	305
	Casos descartados por exame	1.331	25	1
	Casos positivados curados	3.354	3.353	301
	Casos positivados que vieram a óbito	100	13	2
	Casos positivados - internamento em enfermaria	93	12	4
TFD Tratamento Fora de Domicílio, especialidades da Assiscop	Casos positivados - internamento em UTI	33	9	2
	De Sio - Nº de consultas médicas Oncologista (Dr. Andre)	970	1.040	1.137
	ASSISCOP: Nº consultas médicas Ortopedia	3.328	3.368	4.188
	ASSISCOP: Nº consultas médicas Cardiologia	578	646	840
	ASSISCOP: Nº consultas médicas Oftalmologia	1.143	1.098	1.391
	ASSISCOP: Nº consultas médicas Neurologia	890	1.007	1.053
	ASSISCOP: Nº consultas médicas Endocrino	199	270	283
	ASSISCOP: Nº consultas médicas Pneumologista	147	101	132
	ASSISCOP: Nº consultas médicas Dermatologia	311	303	323
	ASSISCOP: Nº consultas médicas Otorrino	746	738	781
	ASSISCOP: Nº consultas médicas Urologia	171	205	250
	ASSISCOP: Nº consultas médicas Anestesiologia		75	132
	ASSISCOP: Nº consultas médicas Gastroenterologia		0	5
	ASSISCOP QUALICIS: Nº consultas médicas Cardiologia		28	123
	ASSISCOP QUALICIS: Nº consultas médicas Médico da Família		0	147

	ASSISCOP QUALICIS: Nº consultas médicas Gineco/Obstetra		<b>0</b>	<b>357</b>
	ASSISCOP QUALICIS: Nº consultas médicas Pediatra		<b>28</b>	<b>8</b>
	ASSISCOP QUALICIS: Nº consultas Enfermagem		<b>0</b>	<b>802</b>
	ASSISCOP QUALICIS: Nº consultas Assistente Social		<b>0</b>	<b>564</b>
	ASSISCOP QUALICIS: Nº consultas Nutricionista		<b>0</b>	<b>512</b>
	ASSISCOP QUALICIS: Nº consultas Fisioterapeuta		<b>0</b>	<b>482</b>
	ASSISCOP QUALICIS: Nº consultas Psicologia		<b>0</b>	<b>484</b>
	Outras Consultas Esp. + Agendadas via MV	<b>1.153</b>	<b>1.804</b>	<b>2.128</b>
	Ultrassonografias (Assiscop + Terceirizados)	<b>2.755</b>	<b>5.192</b>	<b>5.423</b>
	ASSISCOP: Eletrocardiograma	<b>752</b>	<b>1.159</b>	<b>1.523</b>
	ASSISCOP: Ecocardiografia	<b>130</b>	<b>192</b>	<b>204</b>
	ASSISCOP: Teste ergométrico	<b>69</b>	<b>78</b>	<b>99</b>
	ASSISCOP: Mapa		<b>38</b>	<b>58</b>
	ASSISCOP: Holter		<b>41</b>	<b>52</b>
	ASSISCOP: Eletroencefalograma	<b>135</b>	<b>51</b>	<b>77</b>
	ASSISCOP: Eletroneuromiografia	<b>26</b>	<b>22</b>	<b>30</b>
	ASSISCOP: Tomografia	<b>809</b>	<b>1.184</b>	<b>1.166</b>
	ASSISCOP/SECTRA: Ressonância magnética	<b>72</b>	<b>122</b>	<b>200</b>
	ASSISCOP: Mamografia	<b>478</b>	<b>961</b>	<b>899</b>
	ASSISCOP: Endoscopia	<b>378</b>	<b>306</b>	<b>364</b>
	ASSISCOP: Colonoscopia	<b>127</b>	<b>113</b>	<b>96</b>
	ASSISCOP: Polipectomia	<b>72</b>	<b>69</b>	<b>61</b>
	ASSISCOP: Mucosectomia	<b>10</b>	<b>10</b>	<b>5</b>
	ASSISCOP: Cromoscopia	<b>83</b>	<b>72</b>	<b>67</b>
	ASSISCOP: Mapeamento de retina	<b>81</b>	<b>140</b>	<b>139</b>
	ASSISCOP: Nasofibroscopia	<b>44</b>	<b>46</b>	<b>59</b>
	ASSISCOP: Laringoscopia	<b>45</b>	<b>24</b>	<b>29</b>
	ASSISCOP: Impedanciometria	<b>58</b>	<b>42</b>	<b>46</b>
	ASSISCOP: Audiometria	<b>64</b>	<b>62</b>	<b>64</b>
	ASSISCOP: Espirometria	<b>92</b>	<b>65</b>	<b>98</b>
	ASSISCOP: Biópsia	<b>125</b>	<b>129</b>	<b>104</b>
	Fisioterapia (requisições autorizadas Fisioclínica)	<b>726</b>	<b>190</b>	<b>0</b>
	Fisioterapia (requisições autorizadas Biofisio)	<b>1.295</b>	<b>1.922</b>	<b>2.542</b>
	Óculos entregues (Programa Olho Vivo)	<b>41</b>	<b>146</b>	<b>60</b>
	CEDETEG - Órtese e prótese	<b>56</b>	<b>56</b>	<b>291</b>
	ASSISCOP - Prótese dentária	<b>303</b>	<b>259</b>	<b>382</b>
	Nº de pacientes que usaram o transporte da SEMUSA e da ASSISCOP para consultas, exames e tratamentos em Guarapuava, Curitiba, Cascavel e outros municípios	<b>9.674</b>	<b>10.033</b>	<b>10.695</b>
	Viagens da SEMUSA para pacientes (micro, van, carros...) FORA O TRANSPORTE DA ASSISCOP	<b>2.363</b>	<b>2.765</b>	<b>2.954</b>
<b>TFD</b> Tratamento Fora de Domicílio, especialidades da Assiscop e clínicas credenciadas de fisioterapia	Nº de consultas médicas (Psiquiatra)	<b>930</b>	<b>964</b>	<b>843</b>
	Nº de consultas médicas (Clínica médica)	<b>1.274</b>	<b>1.258</b>	<b>1.272</b>
	Matriciamento com as Equipes de Atenção Básica	<b>13</b>	<b>20</b>	<b>15</b>
	Enfermagem (Individual)	<b>745</b>	<b>796</b>	<b>874</b>
	Educação em saúde (Enfermeira)	<b>37</b>	<b>3</b>	<b>26</b>
	Enfermagem Procedimentos tec. enfermagem	<b>2.045</b>	<b>1.860</b>	<b>2.218</b>
	Psicologia individual	<b>667</b>	<b>580</b>	<b>642</b>
	Psicologia em grupo	<b>352</b>	<b>310</b>	<b>529</b>
	Assistente social	<b>949</b>	<b>1.089</b>	<b>931</b>
	Assistente social familiar	<b>158</b>	<b>162</b>	<b>141</b>
	Total de pacientes acolhidos do CAPS	<b>2.404</b>	<b>2.043</b>	<b>1.160</b>
	Nº participantes das oficinas terapêuticas	<b>550</b>	<b>336</b>	<b>1.676</b>
	Encaminhamentos para hospital psiquiátrico	<b>46</b>	<b>49</b>	<b>32</b>
<b>Laboratório de Análises Clínicas</b>	Nº de exames realizados no Laboratório Municipal de Laranjeiras do Sul	<b>52.874</b>	<b>53.615</b>	<b>60.669</b>
	Pacientes que realizaram exames	<b>15.301</b>	<b>9.645</b>	<b>10.638</b>
	Exames não realizados por ausência dos pacientes	<b>5.213</b>	<b>5.336</b>	<b>5.931</b>



	Exames realizados na Assiscop	<b>0</b>	<b>1.201</b>	<b>191</b>
	Exames terceirizados	<b>774</b>	<b>844</b>	<b>885</b>
<b>RAIO X</b>	RAIO X PRÓPRIO - Centro de Saúde Barão	<b>4.814</b>	<b>5.939</b>	<b>6.308</b>
	RAIO X REALIZADO NA ASSISCOP	<b>2.074</b>	<b>2.138</b>	<b>2.460</b>
<b>Ouvidoria</b>	OUVIDORIA DO SUS	<b>54</b>	<b>83</b>	<b>143</b>
<b>Auditoria</b>	AUDITORIAS REALIZADAS	<b>90</b>	<b>108</b>	<b>31</b>
Transferências interhospitalares com ambulância de suporte básico		<b>230</b>	<b>377</b>	<b>370</b>
PLANTÃO 24 HS - atendimento médico pronto socorro e obs SÃO JOSÉ (FAE)		<b>4.531</b>	<b>5.339</b>	<b>7.807</b>
PLANTÃO 24 HORAS - consulta médicas SÃO JOSÉ				
PLANTÃO 24 HS - atendimento médico pronto socorro e obs SÃO LUCAS (FAE)		<b>5.302</b>	<b>5.339</b>	<b>7.954</b>
PLANTÃO 24 HORAS - consultas médicas SÃO LUCAS				
INTERNAMENTOS SÃO JOSÉ	357 aihs programadas nos hospitais do município	<b>1.891</b>	<b>2.414</b>	<b>2.827</b>
INTERNAMENTOS SÃO LUCAS		<b>2.151</b>	<b>2.585</b>	<b>2.687</b>
TOTAL DE INTERN. DE LARANJEIRAS DO SUL	161 AIH MENSAIS PROG. EM LAR. DO SUL	<b>1.512</b>	<b>2.133</b>	<b>2.316</b>
Internamentos de pacientes de outros Municípios nos hospitais de LDS			<b>2.897</b>	<b>3.198</b>
TOTAL DE INTERNAMENTOS LAR + OUTROS MUNICIPIOS		<b>3.957</b>	<b>5.033</b>	<b>5.514</b>
INTERNAMENTOS DE RESIDENTES DE LAR. DO SUL EM OUTROS MUNICIPIOS (faturados AIH)		<b>825</b>	<b>1.063</b>	<b>1.412</b>
Cirurgias eletivas realizadas através do Consorcio		<b>112</b>	<b>210</b>	<b>310</b>

## 12. Cumprimento das Metas da Programação Anual de Saúde de Laranjeiras do Sul - 2023

\*Subfunções: 122-Administração Geral, 301-Atenção Básica, 302-Assistência Hospitalar e Ambulatorial, 303-Suporte Profilático e Terapêutico, 304-Vigilância Sanitária, 305-Vigilância Epidemiológica, 306-Alimentação e Nutrição

### Estruturação e Investimentos na Rede

1 Diretriz: (Plano)		<b>Estruturação e investimentos dos pontos municipais de Atenção à Saúde</b>					
1.1. Objetivo (Plano)		Garantia do acesso da população a serviços de saúde de qualidade, mediante <b>ESTRUTURAÇÃO E INVESTIMENTOS</b> nos Serviços de Saúde					
Responsável pelo monitoramento		Coordenação/Apoio de Gestão					
Descrição da Meta (Plano 2022 - 2025)		Descrição do Indicador	Meta quantitativa (PAS)	Resultado RAG resultado no período)			Resultado/% (resultado/meta)*100
				1º Quad.	2º Quad.	3º Quad.	
1.1.1	Investimento em Construção, reforma, ampliação e reestruturação de Unidades de Saúde	Investimento na estrutura física das unidades de saúde	1.000.000	158.041 15,8%	228.243 22,8%	259.235 25,9%	645.519 64,55%
1.1.2	Aquisição de mobiliários e equipamentos necessários para as Unidades de Saúde	Valor investido em equipamentos e mobiliários	250.000	59.844 23,93%	123.311 49,32%	35.943 14,37%	219.098 87,63%
1.1.3	Aquisição de veículos para renovação da frota municipal para dar condições de trabalho tanto para as ESFs quanto para o Tratamento Fora de Domicílio	Valor investido em aquisição de veículos	620.000	0	0	1.084.000 175%	1.084.000 175%

### Atenção Primária

2 Diretriz: (Plano)		<b>Atenção Primária em Saúde</b>					
2.1 Objetivo (Plano)		Garantir os princípios básicos do SUS: Universalidade, integralidade e equidade. Promoção da atenção integral à saúde da população através das Equipes da <b>ATENÇÃO PRIMÁRIA A SAÚDE</b> , priorizando as ações para a população mais vulnerável, com olhar específico para a saúde da criança, saúde da mulher, saúde do idoso, saúde de adolescentes e jovens e saúde do homem, respeitando a adesão da Assistência em Redes implantadas pela Secretaria Estadual de Saúde e pelo Ministério da Saúde					
Responsável pelo monitoramento		Coordenação de Atenção Primária, do NASF e da Odontologia					
Descrição da Meta (Plano 2022 - 2025)		Descrição do Indicador	Meta quantitativa (PAS)	Resultado RAG resultado no período)			Resultado/% (resultado/meta)*100
				1º Quad.	2º Quad.	3º Quad.	
2.1.1	Alcançar 45% de mulheres na faixa etária de 25 a 64 anos com um exame citopatológico de rastreamento realizado nos últimos 3 anos	Percentual de mulheres na faixa etária de 25 a 64 anos que realizaram coleta de material para exame citopatológico	40%	285	32%	37%	37% 92,5%

		nos últimos 3 anos					
2.1.2	Alcançar a razão 0,45 de exames de mamografia realizados em mulheres de 50 a 69 anos (1533)	Razão de exames de mamografia de rastreamento realizados em mulheres de 50 a 69 anos	0,43	0,09 145/1533	0,16 258/1533	0,11 175/1533	0,38 578/1533
2.1.3	Reduzir para 17% a proporção de gravidez na adolescência entre as faixas de 10 a 19 anos	Proporção de gravidez na adolescência entre as faixas de 10 a 19 anos	17	15,15	14,1%	14,7%	14,7%
2.1.4	Ampliar a proporção de gestantes <b>adolescentes</b> com pré-natal iniciado no primeiro trimestre	Proporção de gestantes <b>adolescentes</b> com primeira consulta de pré-natal realizada no primeiro trimestre	82	88%	89,5%	91,3%	91,3%
2.1.5	Criação de grupos de adolescentes e familiares para fortalecimento de vínculo e autoestima e grupo de acolhimento em saúde mental para funcionários da secretaria de saúde nas ESFs com matriciamento dos psicólogos e equipe multidisciplinar com articulação e apoio das equipes intersetoriais (CMS2021)	Grupos de adolescentes e de funcionários ativos	8	0	0	0	0
2.1.6	Manter a taxa de mortalidade infantil abaixo de 10/1000	Número de óbitos infantis (Taxa de mortalidade infantil)	5	3	2	2	7 14,4%
2.1.7	Manter a taxa de mortalidade materna em zero	Número de óbitos maternos (Taxa de mortalidade materna)	0	0	1	0	1
2.1.8	Manter a cobertura populacional estimada pelas Equipes de Atenção Primária/ESF	Cobertura populacional estimada pelas Equipes de Atenção Básica	100	100%	100%	100%	100%
2.1.9	Realizar campanhas de prevenção e promoção a saúde com ampla divulgação (CMS 2021)	Campanhas de prevenção e promoção a saúde realizadas	15	10	20	30	60 100%
2.1.10	Fortalecer a Estratégia de Saúde da Família e Agentes Comunitários de Saúde	Valor investido em ESF e ACS	6.100.000	2.423.718	2.720.407	2.822.926	7.967.051 130%
2.1.11	Fortalecer a Atenção Primária com foco na redução dos internamentos sensíveis a atenção primária (considerar todos menos partos)	Proporção de internamentos sensíveis a atenção primária de residentes do município	19	17,51% 100%	16,83% 100%	20,99 90,51%	20,35 93%
2.1.12	Ampliar a proporção de gestantes com pelo menos 6 consultas de pré-natal, sendo a primeira até a 12ª semana de gestação	Proporção de gestantes com pelo menos 6 consultas de pré-natal, sendo a primeira até a 12ª semana de gestação	45	80	75	78	78 100%
2.1.13	Melhorar a proporção de gestantes com exames de sífilis e HIV realizados registrados no ESUS	Proporção de gestantes com exames de sífilis e HIV realizados registrados no ESUS	60	95	95	95	95 100%
2.1.14	Ampliar o percentual de hipertensos com pressão arterial aferida	Percentual de hipertensos com pressão arterial aferida	50	45	50	50	50 100%
2.1.15	Ampliar o percentual de diabéticos com Hemoglobina Glicada solicitada registrada no ESUS	Percentual de diabéticos com Hemoglobina Glicada solicitada	50	23	29	26	26 50%
2.1.16	Melhorar o resultado do indicador sintético do Programa Previne Brasil	Indicador Sintético Final do Programa Previne Brasil	8	8,9 100%	9,38	9,45	9,45 100%

2.1.17	Reduzir a taxa de internações por Diabetes Mellitus e suas complicações	Taxa de internações por Diabetes Mellitus e suas complicações na população acima de 30 anos (pop 16735)	29	10,75 18	13,74 23	13,74 23	38,24 64 82,8%
2.1.18	Reduzir a taxa de internações por AVC na população acima de 30 anos	Taxa de internações por AVC na população acima de 30 anos (pop 16735)	12	2,98 5	4,18 7	4,18 7	11,35 19 100%
2.1.19	Reduzir a quantidade da população idosa internada por fratura de fêmur	Quantidade da população idosa internada por fratura de fêmur	≤10	3 100%	6 100%	4 100%	13 76,9%
2.1.20	Garantir agendamento em 100% das unidades de saúde, para atendimento principalmente aos grupos prioritários (crianças, gestantes, idosos, hipertensos, diabéticos, pessoas com transtornos mentais, deficiência física e/ou mental e acamados)	Unidades de Saúde com agendamento de consultas implantado	7	7	7	7	7 100%
2.1.21	Assegurar o cumprimento do calendário de puericultura do Ministério da Saúde em todas as unidades de saúde e que esta seja realizada pelos profissionais da ESF apoiada pelo NASF e ESB	Unidades de Saúde que cumprem o calendário de puericultura	7	7	7	7	7 100%
2.1.22	Garantir o atendimento na primeira semana de vida em 100% dos Recém Nascidos	Percentual de recém nascidos com atendimento na primeira semana de vida	100	64,67% 108/167	64,59% 104/161	55,68% 93/167	61,61% 305/495
2.1.23	Fortalecer as ações de matriciamento das ESFs pelo NASF	Ações de matriciamento com as ESFs realizadas pelo NASF	11	8	6 54,54%	0	14 100%
2.1.24	Manter o mapa do tossidor em todas as Unidades de Saúde	Nº de unidades com mapa do tossidor em funcionamento	7	7	7	7	7
2.1.25	Disponibilizar Ecografias para 100% das gestantes do SUS no 1º, 2º e 3º trimestres de gravidez	Ultrassonografias obstétricas realizadas	1.200	393 32,75%	463 38,5%	422 35,16	1.278 106,5%
2.1.26	Disponibilizar exame de toxoplasmose para 100% das gestantes do SUS	Gestantes que realizaram Exames de toxoplasmose IGM	520	202 38,84%	193 37,11%	221 42,5%	540 100%
2.1.27	Fortalecer as ações de prevenção da cárie da primeira infância, inserindo a equipe de saúde bucal nas ações desenvolvidas pelas equipes de saúde da família (pré-natal, puericultura, pesagem, atividades em grupo com pais, e outros)	Equipes que realizam as ações de prevenção da cárie na primeira infância	8	7,5	7,5	7,5	7,5
2.1.28	Redução do percentual de avaliações alteradas na triagem odontológica realizadas no Programa Saúde na Escola	Percentual de avaliações alteradas na triagem odontológica realizadas no Programa Saúde na Escola registradas no ESUS	43	30,71% 748/2435 Informação não registrada totalmente no sistema	60,62% 194/320	42,33% 58/137	41,98% 1000/2372 100%
2.1.29	Ampliar a cobertura populacional estimada pelas Equipes de Saúde Bucal na Atenção Primária	Cobertura populacional estimada de Saúde Bucal na Atenção Básica	85	79,59	79,59	79,59	79,59 93,63%

2.1.30	Fortalecer a Estratégia de Saúde Bucal (servidores, manutenção equip. e concerto de próteses)	Valor investido em saúde bucal	937.125	391.059 41,72%	393.579 41,99%	386.311 41,22%	1.170.949 125%
2.1.31	Ampliar a proporção de gestantes com atendimento odontológico	Proporção de gestantes com atendimento odontológico realizado	60	75	69	74%	74% 100%
2.1.32	Manter o número de próteses dentárias em 60 unidades mensais	Quantidade de próteses dentárias distribuídas	720	86 12%	141 19,58%	155 21,52%	382 53,05%
2.1.33	Distribuição de escovas odontológicas e dentifrícios nas escolas, pelo menos uma vez ao ano	Ações de distribuição de escovas odontológicas e dentifrícios nas escolas	1	1	0	0	1
2.1.34	Garantir o fornecimento de kits de higiene bucal para crianças e adultos em vulnerabilidade social (CMS2021)	Quantidade de itens entregues (escova, fio dental, creme dental) registrados no sistema	80	150 187%	88 110%	65 81,25%	303 378%
2.1.35	Realizar o curso de capacitação de cuidadores de idosos, acamados e cadeirantes (anualmente)	Curso de capacitação de cuidadores de idosos, acamados e cadeirantes realizado	1	0	1	0	1
2.1.36	Melhorar o registro dos atendimentos de pacientes de saúde mental na ESF	Número de atendimentos com condição avaliada de saúde mental registradas no ESUS	1.500	2.815	3.357	3.317	9.489
2.1.37	Manutenção do Projeto de apoio e incentivo ao aleitamento materno “Elos de Afeto”	Número de atendimentos realizados através do Projeto Elos de Afeto somado as doações de leite materno encaminhadas ao banco de leite	150	64	26	51	141
2.1.38	Reduzir o índice de desnutrição infantil	Índice de desnutrição infantil	≤ 1,55	2,7	2,38	3,6	2,85 54%
2.1.39	Ampliar a cobertura de acompanhamento das condicionalidades de saúde do Programa Bolsa Família/Auxílio Brasil	Cobertura de acompanhamento das condicionalidades de saúde do Programa Bolsa Família/Auxílio Brasil	≥ 85	SEMESTRAL	85,94%	85,55%	
2.1.40	Fortalecer o Núcleo Ampliado de Saúde da família	Valor investido em NASF	850.000	316.524 37,23%	327.911 38,57%	362.536 42,65%	1.006.701 118%
2.1.41	Fortalecimento do Programa de alimentação e nutrição	Valor investido nas ações de promoção do Aleitamento Materno e na distribuição de formulas, leites e dietas especiais	62.500	25.832 41,33%	29.501 47,2%	36.647 58,63%	91.980 147%
2.1.42	Reduzir o índice de obesidade infantil	Índice de obesidade infantil	≤ 9,0	6,9	8,14	6,9	7,5 100%
2.1.43	Realizar Educação Permanente com os profissionais da Secretaria de Saúde	Ações de educação permanente realizadas com as equipes e registradas no ESUS Fonte: SISAB	≥ 10	29	33	20	82 100% Resultados ajustados conforme dados do SISAB
2.1.44	Incluir os profissionais de saúde que atuam na reserva indígena Boa Vista e no CENSE nas capacitações da secretaria municipal de saúde	Número de participações da equipe da reserva indígena e do CENSE nas ações da Secretaria de Saúde programadas	≥ 10	1	2	1	4 40%
2.1.45	Contribuir para a execução de 100% das metas do Plano Operativo Municipal de atenção integral dos	Percentual de execução das metas do Plano Operativo Municipal de atenção integral dos	≥ 100	30%	78%	82,6%	82,6%

	adolescentes em conflito com a Lei	adolescentes em conflito com a Lei (23 metas)					
2.1.46	Alcançar o percentual de 20% da população masculina na faixa etária de 50 anos ou mais com realização de PSA (população 4308) CMS2021	Percentual de homens na faixa etária de 50 anos ou mais com realização de PSA	≥ 15	4,17 180/4308	5,4 233/4308	5,29 228/4308 35,26%	14,87 641 99,12%
2.1.47	Manter a quantidade mensal de consultas médicas acima de 66 em todas as ESFs	Quantidade de competências com registro e envio da quantidade mínima de consultas médicas em 100% das equipes	12	4	4	4	12 100%
2.1.48	Alcançar a quantidade mínima mensal de consultas de enfermagem (42) em todas as ESFs	Quantidade de competências com registro e envio da quantidade mínima de consultas de enfermagem em 100% das equipes participantes	12	0 (1 equipe com Enf. Lic. Maternidade)	0 (1 equipe com Enf. Lic. Maternidade)	0 (1 equipe com Enf. Lic. Maternidade)	0
2.1.49	Disponibilizar veículos exclusivos para que as Equipes de Saúde da Família, Equipes de Saúde Bucal e Equipe Multidisciplinar realizem visitas e atendimentos domiciliares	Unidades de saúde com veículos exclusivos disponíveis para o trabalho das equipes	7	5	2	3	3 42,85%
2.1.50	Investir no custeio dos recursos humanos para o desempenho das atividades da Atenção Primária (UBSs e Equipes)	Valor gasto com servidores e profissionais terceirizados da Atenção Primária (ACS+ESFS+Recepções e Serv. Gerais)	9.500.000	3.442.658 36,23%	3.646.424 38,38%	3.592.731 37,8%	10.681.813 112%
2.1.51	Investir na manutenção de unidades com aquisição de materiais e instrumentais de qualidade, e garantia de serviços de manutenção de equipamentos e das unidades	Valor gasto com materiais odontológicos, médicos hospitalares e manutenção de equipamentos	280.000	98.852 35,3%	126.432 45,15%	130.982 46,77%	356.266 127%
2.1.52	Fortalecer e ampliar a participação no Projeto Coração Feliz	Quantidade de participações anuais nas atividades do Projeto Coração Feliz	10.500	6.438	9.154 87,18%	8.093 77,07%	23.685 225%
2.1.53	Alcançar 100% das ações obrigatórias pactuadas no Programa Saúde na escola de acordo com o ciclo	Percentual de ações obrigatórias realizadas nas escolas pactuadas	100%	40,32%	81%	100%	100%

### Assistência Farmacêutica

3 Diretriz: (Plano)		<b>Assistência Farmacêutica</b>					
3.1 Objetivo (Plano)		Fortalecimento da ASSISTÊNCIA FARMACÊUTICA: Garantir acesso da população aos medicamentos da Atenção Básica conforme Relação Municipal de Medicamentos Essenciais (REMUME) e proporcionar o cuidado Farmacêutico, buscando desenvolver ações que integrem a equipe multidisciplinar					
Responsável pelo monitoramento		Coordenação de Assistência Farmacêutica					
Descrição da Meta (Plano 2022 - 2025)		Descrição do Indicador	Meta quantitativa (PAS)	Resultado RAG resultado no período)			Resultado/ % (resultado/meta)*100
				1º Quad.	2º Quad.	3º Quad.	
3.1.1	Investir recursos próprios no Consórcio Paraná Saúde para aquisição de medicamentos, procurando ampliar a contrapartida em 5% ao ano	Valor gasto com medicamentos no Consórcio Paraná Saúde	400.000	93.474 23,36%	100.450,90 25,11%	200.835,46 50%	394.760 98,69%

3.1.2	Avaliar 100% das solicitações de medicamentos em caráter especial e fornecer para os que se enquadrarem nos critérios de inclusão	Percentual de solicitações de medicamentos e caráter especial avaliados	100	100	100	100	100
3.1.3	Manter Comissão de Farmacoterapêutica e Nutrição. A Comissão deverá ser composta por: 1 representante dos cirurgiões dentistas, 1 representante dos enfermeiros, 2 representantes dos farmacêuticos da assistência farmacêutica, 1 representante dos nutricionistas e 1 representante do serviço social e será presidida pelo coordenador(a) da Assistência Farmacêutica, contendo o mesmo número de membros suplentes	Eleição bianual da comissão de Farmacoterapêutica e Nutrição	0	0	0	0	0
3.1.4	Revisar e adequar da Relação Municipal de Medicamentos REMUME e os protocolos ajustando-os às necessidades locais a um custo racional, com base no elenco padronizado pelo Estado e oferecido pelo Consórcio Paraná Saúde	Revisões da REMUME realizadas	0	0	0	0	0
3.1.5	Disponibilizar atendente de farmácia em todas as farmácias das Unidades Básicas de Saúde	Unidades com atendente de farmácia	6	6	6	6 100%	6 100%
3.1.6	Realizar o atendimento farmacêutico compartilhado com profissionais da equipe multidisciplinar	Atendimentos farmacêuticos compartilhados com outros profissionais	12	0	14	11	25 100%
3.1.7	Padronizar a dispensação de medicamentos em toda rede através de protocolo operacional	Protocolo operacional atualizado	1	1	1	1	1 100%
3.1.8	Investir no custeio dos recursos humanos da assistência farmacêutica	Valor gasto com recursos humanos que atuam na assistência farmacêutica	500.000	182.457 36,49%	209.609 41,9%	221.249 44,24%	613.315 122,6%
3.1.9	Gerenciar a utilização dos recursos de incentivo para custeio e Capital da Assistência Farmacêutica (Estadual e Federal)	Percentual de utilização dos recursos da Assistência Farmacêutica (IOAF e QUALIFAR) no período de um ano	80	Não apurado	27,99%	51%	51%
3.1.10	Investir na aquisição de medicamentos constantes na REMUME não contemplados no Consorcio	Valor gasto com medicamentos adquiridos através de licitação	300.000	115.843 38,61%	165.999 55,33%	79.611,71 26,53%	361.453,7 120%
3.1.11	Intermediar para que as farmácias comerciais adotem sistema de plantão em forma de rodizio no período da madrugada (CMS2021)	Farmácia aberta no período da madrugada	1	0	0	0	0
3.1.12	Ampliar o número de Farmácia Central de dispensação no município (CMS2021)	Farmácia Central de dispensação no municipal disponível	3	2	2	2 66,66%	2 66,66%

### Vigilância em Saúde

4 Diretriz: (Plano)		Vigilância em Saúde					
4.1 Objetivo (Plano)		Assegurar a execução das ações de VIGILÂNCIA EM SAÚDE, e a integração das equipes da Vigilância Epidemiológica e Sanitária com as Equipes de Saúde da Família na atenção a vigilância, prevenção e controle das doenças transmissíveis, das não transmissíveis, das imunopreveníveis e das situações de surtos e epidemias, e que juntas fortaleçam a Vigilância em Saúde Ambiental e a Saúde do Trabalhador					
Responsável pelo monitoramento		Coordenação da Vigilância em Saúde, Epidemiológica e Sanitária					
Descrição da Meta (Plano 2022 - 2025)		Descrição do Indicador	Meta quantitativa (PAS)	Resultado RAG resultado no período)			Resultado/% (resultado/meta)*100
				1º Quad.	2º Quad.	3º Quad.	
4.1.1	Aumentar a realização das testagens rápidas em 10% ao ano livre demanda, através de divulgação do meio de comunicação escrito e falado através do SAE e das Equipes da Atenção Primária, chegando a 5500 ao ano	Testes rápidos de HIV, Sífilis e Hepatite B realizados nas unidades de saúde	4.900	1.874 38,24%	2.847 58,10%	2.350 47,9%	7.071 144%
4.1.2	Investigar 100% dos óbitos fetais registrados no Sistema de Informação sobre Mortalidade (SIM) e digitar os dados no modulo de investigação do SIM - Web em até 120 dias após a ocorrência do evento, por município de residência e período	Percentual de óbitos fetais, infantis, maternos e de mulheres em idade fértil investigados Percentual de óbitos fetais investigados	100	100% 02 óbitos	100% 02 óbitos	100% 01 óbito	100% 05 total ano Taxa de mortalidade fetal 10,3%
4.1.3	Investigar 100% dos óbitos infantis registrados no Sistema de Informação sobre Mortalidade (SIM) e digitar os dados no modulo de investigação do SIM - Web em até 120 dias após a ocorrência do evento, por município de residência e período	Percentual de óbitos infantis investigados	100	100% 03 óbitos	100% 02 óbitos	100% 02 óbitos	100% 07 total ano Taxa de mortalidade infantil 14,4%
4.1.4	Investigar 100% dos óbitos maternos declarados registrados no Sistema de Informação sobre mortalidade (SIM) e digitar no modulo de investigação do SIM-Web em até 120 dias após a ocorrência do evento por município de residência e período	Percentual de óbitos maternos investigados	100	100% Nenhum óbito materno	100% 01 óbito materno	100% Nenhum óbito materno	100% 01
4.1.5	Investigar 100% dos óbitos de mulher em idade fértil (MIF) registrados no Sistema de Informação sobre Mortalidade (SIM) e digitar no modulo de investigação do SIM-Web em até 120 dias após a ocorrência do evento, por município de residência e período	Percentual de óbitos em idade fértil investigados	100	100% 04 óbitos	100% 03 óbitos	100% 03 óbitos	100%
4.1.6	Definir no mínimo 96% da Causa Básica dos óbitos não fetais registrados no Sistema de Informação sobre Mortalidade (SIM) em até 120 dias após a ocorrência do evento, por município de residência e período	Proporção de registro de óbitos com causa básica definida	99	98,7% 79/80  (01 natimorto sem causa definida/IML)	98,9% 91/92  (01 óbito residência sem causa definida/IML)	96,1% 75/78  (03 estão em investigação)	98% 245//250

4.1.7	Digitar e transferir no mínimo 90% dos registros de óbitos não fetais no Sistema de Informação sobre Mortalidade (SIM) em até 60 dias após o final do mês de ocorrência em relação aos esperados, segundo município de residência e período	Percentual de registro de óbitos não fetais no SIM	95	100%	100%	100%	100%
4.1.8	Digitar e transferir no mínimo 90% dos registros de nascimentos no Sistema de Informação sobre Nascidos Vivos (Sinasc) em relação aos esperados, em até 60 dias após o final do mês de ocorrência segundo município de residência e período	Percentual de registros de nascidos vivos digitados e transferidos	95	100%	100%	100%	100%
4.1.9	Notificar no SINAN - NET todas as doenças de notificação compulsória imediata	Percentual de notificações	100	100%	100%	100%	100%
4.1.10	Registrar semanalmente no SIVEP DDA a ocorrência ou não de MDDA das Unidades de Saúde e Unidades Hospitalares, possibilitando assim a detecção de alteração do perfil epidemiológico das doenças diarreicas agudas do município	Percentual de ocorrências registradas semanalmente no SIVEPDDA das unidades sentinelas	100	100%	100%	100%	100%
4.1.11	Realizar exames dermatoneurológicos dos contatos domiciliares de casos novos de hanseníase, diagnosticados no ano vigente e registrados no SINAN-NET	Percentual dos contatos domiciliares dos casos novos de hanseníase com exames dermatológicos realizados	100	100%	100%	100%	100%
4.1.12	Realizar avaliação do grau de incapacidade física do paciente, na alta por cura, dos casos de hanseníase registrados no SINAN-NET no ano vigente	Percentual dos pacientes de hanseníase com alta por cura com exame de incapacidade física realizado	100	100%	100%	100%	100%
4.1.13	Atingir as coberturas mínimas conforme parâmetro estabelecido pelo MS para os grupos com metas estabelecidas. Em menores de um ano de idade a) BCG-ID= 90% b) Vacina Oral de Rotavírus Humano (VORH) = 90% c) Pentavalente (DTP+Hib+HepB) = 95% d) Vacina contra Poliomielite = 95% e) Vacina Pneumocócica Conjugada (PnC10v), = 95% f) Vacina Meningocócica Conjugada C (MnC) = 95% g) Febre amarela * (para as áreas com recomendação da vacina) 100%	Proporção de vacinas selecionadas do Calendário Nacional de Vacinação para crianças menores de dois anos de idade - Pentavalente 3ª dose, Pneumocócica 10-valente 2ª dose, Poliomielite 3ª dose e Tríplice viral 1ª dose - com cobertura vacinal preconizada	100	0 BCG-ID = 62,14% Rotavírus (VORH) = 75,5% Pentavalente = 75,5% Poliomielite = 75,5% Pneumo Conjugada (PnC10v) = 65,48% Vacina Meningo Conjugada C = 63,47% Febre amarela 90,2%	RESULTAD O INDISPONÍV EL	71,43 BCG-ID = 101,82% Rotavírus (VORH) = 93,86% Pentavalente = 97,95% Poliomielite = 98,41% Pneumo Conjugada (PnC10v) = 96,14% Vacina Meningo C = 92,27% FA= 101,14%	71,43%op



4.1.14	Monitorar semestralmente os serviços de saúde que realizam vacinas (sala de vacina) quanto às boas práticas de vacinação	Percentual de estabelecimentos monitorados quanto as boas práticas de vacinação	100	100%	100%	100%	100%
4.1.15	Notificar e investigar qualquer evento adverso pós-vacinação categorizado como leves, moderados, grave, segundo o Manual de Vigilância Epidemiológica de Eventos Adversos Pós vacinação - EAPV	Percentual de eventos adversos pós vacinação notificados e investigados	100	100% 08 EAPV nenhum grave	100% 06 EAPV nenhum grave	100% 05 EAPV nenhum grave	100%
4.1.16	Monitorar e acompanhar os casos novos de Sífilis Congênita em menores de 01 ano de idade por meio do SINAN-NET	Percentual de casos novos de sífilis congênita monitorados e acompanhados	100	100% 0	100% 0	100% 01 caso	100%
4.1.17	Reduzir a incidência de AIDS em menores de 05 anos	Número de casos novos de aids em menores de 05 anos	0	0	0	0	0 100%
4.1.18	Aumentar a proporção de Sintomáticos Respiratórios (SR) identificados e examinados com o objetivo da detecção precoce de casos de tuberculose	Número de Sintomáticos Respiratórios (SR) que realizaram BK	320	129 40,3% BK	38 11,87% (MUDANÇA PARA TESTE RÁPIDO MOLECULAR) SENSIBILIDADE 90%	41 12,81 (MUDANÇA PARA TESTE RÁPIDO MOLECULAR) SENSIBILIDADE 90%	208 65% (MUDANÇA PARA TESTE RÁPIDO MOLECULAR) SENSIBILIDADE 90%
4.1.19	Aumentar a proporção de contatos examinados, de casos novos de tuberculose, com o objetivo da detecção precoce de casos da doença	Proporção de contatos examinados, de casos novos de tuberculose	100	100%	100%	100%	100%
4.1.20	Manter a proporção de testagem para HIV nos casos novos de tuberculose	Percentual de casos novos de tuberculose que realizaram testagem rápida para HIV	100	100%	100%	100%	100%
4.1.21	Aumentar a proporção de cura de casos novos de Tuberculose Pulmonar com confirmação laboratorial	Proporção de cura de casos novos de Tuberculose Pulmonar com confirmação laboratorial	100	100%	100%	100	100%
4.1.22	Manter a proporção de realização de cultura para BAAR e TRM TB DETECTÁVEL nas situações indicadas pelo Protocolo dos sintomáticos respiratórios	Proporção de realização de cultura para BAAR nas situações indicadas	100	100%	100%	100	100%
4.1.23	Reduzir o número de óbitos prematuros (de 30 a 69 anos de idade) por Doenças Crônicas Não Transmissíveis DCNT (doenças do aparelho circulatório, câncer, diabetes e doenças respiratórias crônicas)	Número de óbitos prematuros (de 30 a 69 anos de idade) pelo conjunto das 4 principais DCNT (doenças do aparelho circulatório, câncer, diabetes e doenças respiratórias crônicas)	50	19	16	18	53 94% Principal DCNT Neoplasia (29NA), Circulatório (16NA) houve uma redução de 04 óbitos por DCNT ao comparar com 2022
4.1.24	Manter o número de Unidades de Saúde com serviços de Notificação contínua da Violência Interpessoal e Autoprovocada	Número de Unidades de Saúde com serviços de Notificação contínua da	11	11	11	11	11 100%

		Violência Interpessoal e Autoprovocada					
4.1.25	Fortalecer a unidade sentinela da Dengue (UBS Presidente Vargas) englobando os princípios do SUS através de ações educativas, com foco nos direitos e deveres do cidadão e dos trabalhadores (CMS 2021)	Percentual de Casos suspeitos de dengue da unidade sentinela com envio de amostras para pesquisa de Arbovirus para o Lacen	100	100	100	100	100
4.1.26	Pesquisa de 100% dos casos suspeitos de Dengue por teste rápido	Percentual de casos suspeitos de dengue com teste rápido realizado no Laboratório Municipal	100	100	100	100	100
4.1.27	Realizar inspeção sanitária anual nos estabelecimentos do Elenco I e II	Percentual de estabelecimentos dos Elenco I e II inspecionados	100	100 Jan - 97 Fev - 89 Mar - 103 Abr - 98	100 Mai - 98 Jun - 86 Jul - 101 Ago - 99	100 Set - 87 Out - 98 Nov - 94 Dez - 96	100
4.1.28	Realizar o registro dos procedimentos de VISA no Sistema de Informação Ambulatorial SIA/SUS, conforme legislação vigente	Competências com procedimentos informados no SIA/SUS	12	4 33,33	4 33,33	4 33,33	12 100
4.1.29	Realizar ações de informação, educação e comunicação em Vigilância Sanitária ao setor regulado	Ações de informação, educação e comunicação em VISA realizadas	12	4 33,33	4 33,33	4 33,33	12 100
4.1.30	Atender e acolher as denúncias, reclamações e demandas relacionadas ao risco de VISA, ambiental e saúde do trabalhador	Percentual de demandas relacionadas ao risco de Vigilância Sanitária, ambiental e saúde do trabalhador registradas e acompanhadas	100	100	100	100	100
4.1.31	Investigar as notificações registradas no SONIH-PR de Microorganismos multirresistentes	Percentual de notificações de infecção hospitalar realizadas no SONIH-PR investigadas	100	100	100	100	100
4.1.32	Realizar o monitoramento do vírus rábico em cães	Número de amostras de cães enviadas para diagnóstico laboratorial no LACEN para pesquisa de vírus rábico	12	0 Mudança para coleta somente quando há suspeita	0 Mudança para coleta somente quando há suspeita	0 Mudança para coleta somente quando há suspeita	0 Mudança para coleta somente quando há suspeita
4.1.33	Monitorar a circulação do vírus da raiva na população de morcegos e outras espécies de mamíferos enviando amostras do animal, com suspeita neurológica para diagnóstico laboratorial	Percentual de morcegos encontrados mortos com amostra enviada para diagnóstico laboratorial no LACEN, para pesquisa de vírus rábico	100	100 03 exemplares	100 01 exemplar	100 02 exemplares	100 06

4.1.34	Realizar investigação entomológica das unidades domiciliares notificadas quanto a presença de triatomíneos	Percentual de unidades domiciliares notificadas quanto a presença de triatomíneos investigadas	100	100 02 exemplares	100 01 exemplar	100 Nenhum exemplar encontrado	100 03
4.1.35	Realizar coletas mensais de água para análise. Manter e divulgar o serviço de Atenção da Qualidade da Água em parceria com a Secretaria de Agricultura	Proporção de análises realizadas em amostras de água para consumo humano quanto aos parâmetros coliformes totais, cloro residual livre e turbidez	100 144	100 48 amostras	100 48 amostras	100 48 amostras	100 144
4.1.36	Realizar 06 ciclos anuais com no mínimo de 80% de cobertura de imóveis visitados para controle vetorial da dengue	Número de ciclos que atingiram mínimo de 80% de cobertura de imóveis visitados para controle vetorial da dengue	6	2 33,33% 1º Ciclo - 80% 2º Ciclo - 80%	2 33,33% 3º Ciclo - 81% 4º Ciclo - 80%	2 33,33% 5º Ciclo - 81% 6º Ciclo - 80%	6 100%
4.1.37	Manter o Plantão da Vigilância Epidemiológica	Número de meses com cobertura do plantão epidemiológico	12	4 33,33%	4 33,33%	4 33,33%	12 100%
4.1.38	Manter o trabalho da Manutenção Preventiva dos Refrigeradores das salas de vacinas e das duas unidades hospitalares	Percentual de unidades com manutenção preventiva das câmaras de conservação de vacinas realizadas	100	0	0	0	Em processo de licitação
4.1.39	Monitoramento de agrotóxicos em água de consumo humano para o programa vigiagua	Ações de monitoramento de agrotóxicos em água para consumo humano realizadas de acordo com o cronograma da regional de saúde	2	100	100	100	100
4.1.40	Manter o cadastro anual das áreas com suspeita de solo contaminado, no SISOLO / VIGISOLO	Número de áreas suspeitas de contaminação de solo cadastrada/monitorada	1	100	100	100	100
4.1.41	Monitorar através de relatórios mensais o quantitativo de castrações realizadas pelo Castramóvel	Castrações realizadas pelo Castramóvel	10	17 100% 5 cães 2 gatos 1 gata 9 cadelas	0 Fim das atividades em maio/2023	0 Fim das atividades em maio/2023	17 100%
4.1.42	Implementar o Programa Saúde ocupacional na Secretaria de Saúde	Percentual de servidores da Secretaria de Saúde contemplados pelo programa Saúde ocupacional	100%	0	0	Preenchimento da planilha de Google Drive, para levantamento do perfil da saúde do trabalhador	0
4.1.43	Custear Recursos Humanos para atuação na Vigilância em Saúde	Valor gasto com recursos Humanos no setor de Vigilância em Saúde	870.000	397.085 45,64	370.158 42,54	407.025 46,78	1.174.268 135%
4.1.44	Utilização dos recursos do PQA-VS- Programa de	Valor utilizado de acordo com o	4.856,85	4.856,85 Recurso	0	0	4.856,85 100%

	Qualidade da Vigilância em Saúde, de forma participativa, com plano de aplicação elaborado pelos profissionais do setor (CMS 2021)	planejamento da equipe		utilizado			
--	--	------------------------	--	-----------	--	--	--

**Saúde Mental, e enfrentamento ao uso de álcool e outras drogas**

5 Diretriz: (Plano)		Saúde Mental, e enfrentamento ao uso de álcool e outras drogas					
5.1 Objetivo (Plano)		Fortalecer a Atenção à Saúde Mental, e enfrentamento ao uso de álcool e outras drogas.					
Responsável pelo monitoramento		Coordenação do Caps					
Descrição da Meta (Plano 2022- 2025)		Descrição do Indicador	Meta quantitativa (PAS)	Resultado RAG resultado no período)			Resultado/ % (resultado/ meta)*100
				1º Quad.	2º Quad.	3º Quad.	
5.1.1	Ampliar a quantidade de ações de matriciamento em saúde mental com as equipes da atenção Primária (ESF), com registro correto no SIA/SUS	Ações de matriciamento realizadas com as equipes de Atenção Primária (ESF), registradas corretamente no SIA/SUS	18	8 44,4%	2 11,11%	6 33,33	16 88,89%
5.1.2	Reduzir o número de internamentos psiquiátricos dos residentes do município (Forma organização 030317)	Número de internamentos (AIHs) para tratamento de transtornos mentais e comportamentais processados no período	*45	19 42,22%	8 17,77%	10 22,22%	38 118%
5.1.3	Ampliar a quantidade de Oficineiros para o CAPS	Número de Oficineiros atuando no CAPS	2	3	2	2	2 100%
5.1.4	Adequar recursos humanos de acordo com demanda do CAPS	Percentual da equipe mínima exigida pela portaria atuando no CAPS	100	100	100	100	100
5.1.5	Capacitar 100% das equipes de atenção básica para atendimento a doenças psiquiátricas, com ênfase nas tentativas de suicídio e dependências químicas	Percentual de equipes da atenção primária que participaram da capacitação	100	0	0	80	80%
5.1.6	Capacitar 100% dos médicos com carga horária de 40 horas semanais, no manejo clínico das doenças psiquiátricas e dependências químicas, com discussão e criação de protocolo clínico	Percentual de médicos com carga horária de 40 horas semanais que participaram da capacitação	100	0	90,9	0	90,9%
5.1.7	Realização Anual do Seminário Municipal de Saúde Mental no mês de Outubro	Seminário de saúde mental realizado	1	0	0	0	0
5.1.8	Estratificar 100% dos pacientes acompanhados no CAPS de acordo com a Linha Guia de Saúde Mental	Percentual de pacientes acompanhados no CAPS com estratificação de risco em saúde mental realizado	100	100%	100%	100%	100%
5.1.9	Apoiar as ESFs para que seja efetivado o protocolo e fluxograma de Saúde Mental nas unidades de saúde (CMS 2021)	Protocolo e fluxograma de Saúde Mental nas unidades de saúde efetivado	1	1	1	1	1
5.1.10	Custear recursos humanos para o desempenho das atividades do CAPS	Valor gasto com recursos humanos do CAPS	600.400	246.476 40,4%	239.629 39,91%	260.430 43,37%	746.535 124,34%
5.1.11	Manutenção das unidades com aquisição de materiais e serviços de manutenção de equipamentos e unidade	Valor gasto com manutenção e materiais do CAPS	55.000	15.000 27,27%	29.000 52,72%	19.793 35,9%	63.793 116%

### Média e Alta Complexidade e Urgências e Emergências

6 Diretriz: (Plano)		Média e Alta complexidade e Urgências e Emergências					
6.1 Objetivo (Plano)		Garantir acesso aos serviços de média e alta complexidade com monitoramento e avaliação dos encaminhamentos conforme classificação de risco dos pacientes.					
Responsável pelo monitoramento		Coordenação					
Descrição da Meta (Plano 2022 - 2025)		Descrição do Indicador	Meta quantitativa (PAS)	Resultado RAG resultado no período)			Resultado/% (resultado/meta)*100
				1º Quad.	2º Quad.	3º Quad.	
6.1.1	Realizar a contratação de bioquímico com o objetivo de diminuir a fila de espera, suprir a demanda e aumentar a diversidade de exames ofertados pela Secretaria de Saúde	Número de bioquímicos disponíveis para o laboratório municipal	4	3 75%	3 75%	4	4 100%
6.1.2	Ampliar o número de consultas médicas especializadas (Consortio, Estado, CAPS e Barão)	Quantidade de consultas médicas especializadas realizadas aos pacientes do município	18.000	6.921 38,45%	8.490 47,16%	8.052 44,73	23.463
6.1.3	Ampliar a quantidade de exames laboratoriais realizados (CMS2021)	Quantidade de exames laboratoriais realizados aos pacientes do município	55.000	18.378 33,41%	21.563 39,2%	21.015 38,25%	60.956 111%
6.1.4	Implantação do SAMU Regional, com uma base avançada em Laranjeiras do Sul (CMS2021)	Valor investido na manutenção do serviço de SAMU	720.000	144.000 20% Uti móvel	734.493 102%	713.190 99,05	1.591.683 221%
6.1.5	Trabalhar pela unificação dos quatro consórcios da 5ª Regional de Saúde	Número de consórcios ativos na 5ª Regional de Saúde	4	5	2	2	2
6.1.6	Investir na Garantia de atendimento aos pacientes que necessitam de benefícios relativos ao tratamento de saúde	Valor gasto com benefícios (passagens, hospedagens, óculos, órtese e próteses, etc.)	200.000	55.476 27,73%	70.020 35%	59.335 29,66%	184.831 82,4%
6.1.7	Investir no custeio de Recursos Humanos e serviços terceirizados para Média Complexidade	Valor gasto com profissionais e serviços na média complexidade (Laboratório, consórcio, exames e consultas especializadas, exames terceirizados)	2.600.000	944.203 36,31%	1.622.343 62,39%	2.251.436 86,59%	4.817.982 185%
6.1.8	Investir no custeio de materiais de consumo para funcionamento das unidades da Média Complexidade	Valor gasto com materiais para média complexidade	100.000	65.465 65,46%	77.602 77,6%	94.418 94,41%	237.485 237,48%

### Urgência e Emergência

6 Diretriz: (Plano)		Média e Alta complexidade e Urgências e Emergências					
6.2 Objetivo (Plano)		Garantir o acesso da população aos serviços de Urgência e Emergência, e contribuir com a construção e adequação da Rede em conjunto com a Secretaria de Estado da Saúde e com o Ministério da Saúde					
Responsável pelo monitoramento		Coordenação					
Descrição da Meta (Plano 2022 - 2025)		Descrição do Indicador	Meta quantitativa (PAS)	Resultado RAG resultado no período)			Resultado/% (resultado/meta)*100
				1º Quad.	2º Quad.	3º Quad.	
6.2.1	Garantir atendimento clínico nos horários em que as UBS estão fechadas	Valor gasto com serviço ambulatorial 24 horas	850.000	298.238 35,08%	377.183 44,37%	377.183 44,37%	1.052.604 123,8%
6.2.2	Intermediação para habilitação pelo Ministério da Saúde dos leitos de UTI no município e investimento financeiro para complementar o custeio do serviço (CMS2021)	Leitos de UTI disponíveis no município	10	10 100%	10 100%	10 100%	10 100%
6.2.3	Pleitear com Estado a implantação da Clínica de Hemodiálise junto ao	Serviço de Hemodiálise disponível no município	1	0	0	0	0

Instituto São José (CMS2021)							
------------------------------	--	--	--	--	--	--	--

### Gestão e Planejamento

7 Diretriz: (Plano)		Gestão Municipal do SUS					
7.1 Objetivo (Plano)		Aperfeiçoamento e fortalecimento da gestão descentralizada e regionalizada, Gestão do Planejamento e da informação em saúde, Gestão do trabalho e da educação em saúde					
Responsável pelo monitoramento		Coordenação					
Descrição da Meta (Plano 2022 - 2025)		Descrição do Indicador	Meta quantitativa (PAS)	Resultado RAG resultado no período)			Resultado/% (resultado/meta)*100
				1º Quad.	2º Quad.	3º Quad.	
7.1.1	Adequação do quadro funcional com contratação por concurso público para suprir déficit atual de profissionais (CMS2021)	Quantidade de profissionais estatutários no último mês do ano	230	219	219	217	217 94,35%
7.1.2	Revisão do Plano de Carreira para os profissionais de saúde (CMS2021)	Revisão do Plano de carreira da área da saúde realizada	1	0	0	0	0
7.1.3	Manutenção do serviço de Controle de Qualidade Externo no Laboratório Municipal	Meses com serviço de controle de qualidade do serviço laboratorial disponível	12	4	4	4	12 100%
7.1.4	Manter sistema informatizado de registro e monitoramento dos atendimentos da saúde com prontuário eletrônico e controle de estoque em todas as unidades de saúde	Meses com sistema informatizado implantado de registro e monitoramento dos atendimentos da saúde com prontuário eletrônico e controle de estoque em todas as unidades de saúde	12	4	4	4 33,33%	12 100%
7.1.5	Implantação de um protocolo de encaminhamentos que contemple principalmente as especialidades e os exames com maior demanda, para que os pacientes sejam atendidos em tempo oportuno (CMS2021)	Protocolo municipal de encaminhamentos implantado	1	0	0	0	0
7.1.6	Reorganização da fila de espera de Oftalmologia fazendo duas filas, uma para reavaliação de grau e outra para primeira avaliação (CMS 2021)	Número de filas da especialidade de oftalmologia ativas	2	2 (adulto e infantil)	2 (adulto e infantil)	2 (adulto e infantil)	2 (adulto e infantil)

### Sistema de Regulação, Auditoria, Monitoramento e Avaliação da Gestão do SUS

7 Diretriz: (Plano)		Gestão Municipal do SUS					
7.2 Objetivo (Plano)		Fortalecer o serviço de Regulação, Auditoria, Ouvidoria, Monitoramento e avaliação da Gestão do SUS					
Responsável pelo monitoramento		Coordenação					
Descrição da Meta (Plano 2022 - 2025)		Descrição do Indicador	Meta quantitativa (PAS)	Resultado RAG resultado no período)			Resultado/% (resultado/meta)*100
				1º Quad.	2º Quad.	3º Quad.	
7.2.1	Monitorar a produção dos estabelecimentos de saúde credenciados ao SUS	Auditorias realizadas nos estabelecimentos credenciados ao SUS para monitoramento da produção	84	27 32,14%	3 Mudança no serviço	1 Mudança no serviço	31 36,9 (REESTRUTURAÇÃO NO SERVIÇO)
7.2.2	Monitorar a fila de cirurgias eletivas realizadas nos 2 hospitais do município através da fila pública de espera	Meses com monitoramento realizado do sistema de agendamento de cirurgias eletivas	12	0	0	0	0
7.2.3	Implantação de um Núcleo de Segurança do Paciente na Secretaria de Saúde que englobe também o Comitê de Mortalidade Materno Infantil,	Reuniões realizadas pela Comissão	10	7	7 70%	7 70%	21 210%

	Núcleo da Paz, Comissão de avaliação dos hospitais e ouvidorias registradas, Comitê de revisão de prontuários (CMS 2021)						
7.2.4	Fortalecer e divulgar o serviço de ouvidoria através dos meios de comunicação de forma que esse instrumento seja utilizado para a melhoria das políticas de saúde	Ouvidoria em funcionamento	1	1	1	1	1
7.2.5	Descentralização da ouvidoria da secretaria de saúde através do aplicativo da IDS cidadão (CMS2021)	Serviço de ouvidoria disponível em aplicativo para a população	1	0	0	0	0
7.2.6	Investir no Custeio dos recursos humanos para o desempenho das atividades da Secretaria de Saúde de outros setores não especificados anteriormente	Valor gasto com recursos humanos para o desempenho das atividades da Secretaria de Saúde mais encargos de todos os servidores	3.200.000	1.747.550 54,61%	1.747.510 54,6%	1.817.995 56,8%	5.313.055 166%
7.2.7	Investir no Custeio da manutenção das unidades e veículos da Secretaria de Saúde	Valor gasto com manutenção de unidades e veículos	2.000.000	773.686 38,68%	883.296 44,16%	1.005.445 50,27%	2.662.427 133%

### Conselho Municipal de Saúde

8 Diretriz: (Plano)		<b>Conselho Municipal de Saúde</b>					
8.1 Objetivo (Plano)		Aperfeiçoamento e fortalecimento da Gestão Participativa e do Controle Social					
Responsável pelo monitoramento		Presidente do Conselho Municipal de Saúde					
Descrição da Meta (Plano 2022 - 2025)		Descrição do Indicador	Meta quantitativa (PAS)	Resultado RAG resultado no período)			Resultado/% (resultado/meta)*100
				1º Quad.	2º Quad.	3º Quad.	
8.1.1	Realizar reuniões periódicas do Conselho Municipal de Saúde	Reuniões do conselho Municipal de Saúde realizadas	12	4	4	4	12 100%
8.1.2	Realizar educação continuada para os conselheiros municipais de saúde	Capacitações para conselheiros municipais de saúde realizadas no município ou participações em capacitações ofertadas pela SESA/MS	2	1 (Funcionamento das Comissões)	1 (Saúde Mental)	2 "Formação para controle social no SUS" e "Planifica SUS"	4 200%
8.1.3	Fortalecer as Comissões Intersetoriais instituídas no Conselho	Comissões ativas no Conselho	5	5	5	5	100%
8.1.4	Realizar conferência Municipal de Saúde	Valor investido na realização da Conferência Municipal de Saúde	2.000	558,75 27,93% (Plenária Pré Conferência Estadual)	0	0	558,75 27,93%
		Valor utilizado nas outras reuniões do CMS		536,7	887,42	1.073,8	2.497,92

### Enfrentamento a Pandemia de Covid-19

9 Diretriz: (Plano)		<b>Enfrentamento a pandemia de COVID-19 no município de Laranjeiras do Sul</b>					
9.1 Objetivo (Plano)		Desenvolver ações de enfrentamento a pandemia no município, promovendo ações de prevenção, contingenciamento, diagnóstico e de tratamento da doença COVID-19					
Responsável pelo monitoramento		Coordenação					
Descrição da Meta (Plano 2022 - 2025)		Descrição do Indicador	Meta quantitativa (PAS)	Resultado RAG resultado no período)			Resultado/% (resultado/meta)*100
				1º Quad.	2º Quad.	3º Quad.	
9.1.1	Investimento ao enfrentamento a Pandemia de Covid-19	Valor investido ao enfrentamento a Pandemia de Covid-19	380.000	0	0	0	0

**Orçamento total do Fundo Municipal de Saúde**

Valor Programado para 2023	Valor executado em 2023
<b>R\$ 22.348.750,00</b>	<b>R\$ 27.993.447,82</b> (fonte: SIOPS - tabela despesas totais com saúde executadas/empenhadas com recursos próprios e com recursos transferidos de outros entes)

As Atividades coletivas de promoção de saúde foram retomadas e foi dado ênfase em ações para melhoria dos indicadores do Previnê.

Foi implementado em 2022 o Projeto Turismo na melhor idade para incentivo a participação no Projeto Coração Feliz de incentivo a práticas de atividade física e alimentação saudável através de viagens aos participantes ativos, o qual se manteve em 2023.

É importante destacar o índice de gravidez na adolescência que novamente teve bom resultado, 14,7;

Neste ano de 2023 houveram bons investimentos em obras, aquisição de veículos, equipamentos e mobiliários, a obra de construção de UBS São Miguel está em andamento e está prevista a reforma e ampliação da UBS Presidente Vargas para início de 2024.

**13. Relatório da Frota da Secretaria Municipal de Saúde**
**13.1 Veículos baixados em 2023**

Veículo	Placa	Data da baixa	Motivo
Veículo utilitário Gol	BDF 3B76	14/03/2023	Leilão 01/2023
Veículo utilitário Gol	BDF 3B77	14/03/2023	Leilão 01/2023
Veículo utilitário Gol	BDF3B79	14/03/2023	Leilão 01/2023
Ambulância Ducato	BCB 2570	14/03/2023	Leilão 01/2023
Van 15 lugares	BCB 2571	14/03/2023	Leilão 01/2023
<b>Veículo de passeio Gol 4p</b>	<b>BBF 8804</b>	14/03/2023	Leilão 01/2023
<b>Veículo utilitário Gol</b>	<b>BCE 1142</b>	14/03/2023	Leilão 01/2023
Veículo utilitário Gol	BEF 7F16	14/03/2023	Leilão 01/2023
Veículo utilitário Gol 4p	BBW 5834	20/04/2022	Leilão 01/2022 (não informado no RAG 2022)
Caminhonete L200 Triton	BDN2E60		Perca total por acidente
Gol vermelho	AKB 1943		Devolvido
Ambulância	ALS 0282		Pátio
Ambulância (Rio do Tigre)	MAS 7130		Pátio
Veículo de passeio Voyage 4p	AXS 1086	Cedido	Sec. de Viação
Van Renault	RHA9I98	Cedido	Sec. Esporte

**13.2 Veículos adquiridos nas gestões anteriores que permanecem na frota da SMS**

Veículo	Placa	Ano veículo/compra	Quantidade	Situação do veículo
Veículo utilitário Saveiro	BAE 4239	2015/2015	01	Rodando
<b>Total</b>			<b>04</b>	

**13.3 Veículos adquiridos a partir de 2017 e que continuam na frota da SMS**

Veículo	Placa	Ano veículo/compra	Recurso	Quantidade	Valor
Veículo utilitário Voyage 4 p	BBS 7515	2017/2017	Próprio e seguro dos veículos que deram perca total	01	49.450,00



Ônibus	BCP 9584	2018/2018	Estado - Transporte sanitário e próprio	01	559.700,00
Castramóvel		2020	Ms	01	95.600,00
Veículo utilitário Gol	BEF 7F14	2020	Estado - Transporte sanitário e próprio	01	42.990,00
<b>Ambulância Renault</b>	<b>BEK 5D36</b>	2020	Estado - Transporte sanitário e próprio	01	193.900,00
<b>Ambulância Sprinter</b>	<b>BEV 4I19</b>	2020	Estado - Transporte sanitário e próprio	01	192.500,00
Van	BEX 4B48	2020	Estado - Transporte sanitário e próprio	01	181.800,00
<b>Ambulância Sprinter</b>	<b>BEY1G56</b>	2020	Estado - Transporte sanitário e próprio	01	192.500,00
<b>Ambulância Renault</b>	<b>RHA9C18</b>	2021	Estado - Transporte sanitário e próprio	01	212.650,00
VAN FORD	SDV7I99	2022	Estado - Transporte sanitário e próprio	01	294.150,00
VAN FORD	SDV7J02	2022	Estado - Transporte sanitário e próprio	01	294.150,00
VAN FORD	SDV7J03	2022	Estado - Transporte sanitário e próprio	01	294.150,00
GOL	BEX4D35	2022	DOAÇÃO ESTADO	01	0
GOL	BEX0J58	2022	DOAÇÃO ESTADO	01	0
GOL	BEX4D42	2022	DOAÇÃO ESTADO	01	0
GOL	BEX4F19	2022	DOAÇÃO ESTADO	01	0
GOL	BEX4G76	2022	DOAÇÃO ESTADO	01	0
<b>GOL</b>	<b>BEW9D40</b>	2022	DOAÇÃO ESTADO	01	0
<b>POLO</b>	<b>SEY7F68</b>	2023	Estado - Transporte sanitário e próprio	01	87.500
<b>POLO</b>	<b>SEY7F69</b>	2023	Estado - Transporte sanitário e próprio	01	87.500
<b>POLO</b>	<b>SEY7F71</b>	2023	Estado - Transporte sanitário e próprio	01	87.500
<b>VIRTUS</b>	<b>SEY7F70</b>	2023	Estado - Transporte sanitário e próprio	01	106.250
<b>VIRTUS</b>	<b>SEY7F72</b>	2023	Estado - Transporte sanitário e próprio	01	106.250
<b>ONIBUS</b>	<b>SES2G29</b>	2023	Estado - Transporte sanitário e próprio	01	609.425,00
<b>Total</b>				<b>31</b>	<b>4.221.1850</b>

#### 14. Relatório dos investimentos realizados no ano de 2023

##### 14.1 Investimento em aquisição de Veículos em 2023

Veículo	Placa	Ano veículo/compra	Recurso	VALOR RECEBIDO DA SESA	Licitação	Quantidade	Valor pago
<b>POLO</b>	<b>SEY7F68</b>	2023	Estado - Transporte sanitário e próprio	65.000	72/2023	01	87.500
<b>POLO</b>	<b>SEY7F69</b>	2023	Estado - Transporte sanitário e próprio	65.000	72/2023	01	87.500
<b>POLO</b>	<b>SEY7F71</b>	2023	Estado - Transporte sanitário e próprio	65.000	72/2023	01	87.500
<b>VIRTUS</b>	<b>SEY7F70</b>	2023	Estado - Transporte sanitário e próprio	65.000	72/2023	01	106.250
<b>VIRTUS</b>	<b>SEY7F71</b>	2023	Estado - Transporte sanitário e próprio	65.000	72/2023	01	106.250
<b>ONIBUS</b>			Estado - Transporte sanitário e próprio	450.000	16/2023	01	609.425

<b>Total em 2023</b>				960.000,00		<b>06</b>	<b>882.450,00</b>
----------------------	--	--	--	------------	--	-----------	-------------------

#### 14.2 Investimento em Obras de reforma e construção de Unidades de Saúde

Descrição da Obra	Recurso recebido	Valor pago em 2021	Valor pago em 2022	Valor pago em 2023	Observação
CONSTRUÇÃO - UBS SÃO MIGUEL	650.000,00 (valor total) 65.000 - Recebido em 23/04/2020 195.000,00 - Recebido em 14/10/2021	50.716,17	200.203,61	529.666,00	Recurso Estadual - obra em andamento
AMPLIAÇÃO - PRESIDENTE VARGAS	20.000 Recebido em 10/03/2022	0	0	0	Não iniciada PREVISAO DE INICIO PARA JANEIRO DE 2024
REFORMA - PRESIDENTE VARGAS	10.000 Recebido em 10/03/2022	0	0	0	Não iniciada
AMPLIAÇÃO - FELIPE DE SIO	10.000 Recebido em 10/03/2022	0	0	0	Não iniciada
AMPLIAÇÃO - MONTE CASTELO	20.000 Recebido em 10/03/2022	0	0	0	Não iniciada
REFORMA E AMPLIAÇÃO UBS JARDIM IGUAÇU	0			69.921,22	CONCLUIDA
CALHAS E RUFUS UBS MONTE CASTELO	0			3.003,00	CONCLUIDA
TROCA DE TOLDO E PINTURA, COLOCAÇÃO DE CALHAS EM UNIDADE DIVERSAS	0			42.928,78	CONCLUIDA
<b>Investimento</b>		<b>524.816,67</b>	<b>646.136,67</b>	<b>645.519</b>	

#### 14.3 Relatórios detalhados de aplicação dos recursos para aquisição de equipamentos e mobiliários das emendas parlamentares, programas Federais e estaduais

##### 14.3.1 Relatório de aplicação dos incentivos estaduais para equipamentos - tablets

Descrição do item	Recurso	VALOR RECEBIDO	Licitação	Quantidade	Valor pago	OBS
TABLET	Estadual - Resolução 1070/2021	81.600,00	PE 138/2022	68	67.748,4	NF 193 de 23/05/2023 PG 06/06/2023

##### 14.3.2 Relatório de aplicação dos incentivos federais para aquisição de equipamentos odontológicos

Valor recebido em 2020 Saldo	Tipo de incentivo (investimento /custeio)	Valor utilizado em 2022	Valor utilizado em 2023	Saldo em 31/12/2023
27.800	Federal	25.910,00	0	2.351,75

##### 14.3.3 Relatório de aplicação do incentivo estadual para aquisição de equipamentos (resoluções SESA)

Recurso	VALOR RECEBIDO	Licitação	Quantidade	Valor pago	OBS
Equipamento para UBS	330.000			0	Iniciado procedimentos para licitação

Equipamentos para odonto	175.000			0	Iniciado procedimentos para licitação
Equipamentos para conservação e vacinas	100.000			0	Iniciado procedimentos para licitação

#### 14.3.4 Relatório de aplicação dos recursos do VIGIASUS - PROVIGIA (Recurso Estadual)

Valor Remanescente (quanto tinha na conta dia 01/01/2023)	Valor recebido 2023	Tipo de incentivo (investimento /custeio)	Valor gasto em 2023	Saldo em 31/12/2023
48.505 (2021) sobra	0	PROVIGIA FONTE 493 Custeio	37.431,93	<b>11.073,07</b>
40.938,26 (2022)	0	PROVIGIA FONTE 493 Custeio	29.538,26	<b>11.400,00</b>
0	32.750,61	PROVIGIA FONTE 493 Custeio	0	<b>32.750,61</b>
0	95.522,61	PROVIGIA FONTE 493 Custeio	0	<b>95.522,61</b>
<b>44.040,05</b> (2018 e 2019)	0	Capital Vigia SUS	44.040,05	<b>0</b>
<b>54.249,76</b> (2022)	0	Capital Pró Vigia	39.249,76	<b>15.000</b>
<b>Valor total gasto em 2023</b>			<b>150.260</b>	

#### 14.3.5 Relatório de aplicação dos recursos da Assistência Farmacêutica - (Recurso Estadual IOAF e Federal QUALIFAR)

Valor Remanescente (quanto tinha na conta dia 01/01/2023)	Valor recebido em 2023	Tipo de incentivo (investimento /custeio)	Juros e correções acumulados em 2023	Valor gasto em 2023	Descrição da despesa	Saldo em 31/12/2023
<b>40.398,15</b> Estadual	<b>46.200</b> Estadual	<b>Custeio</b> Estadual Conta 983-7	6.634,21	15/03 <b>638,00</b> 30/10 <b>800,00</b> 16/11 <b>4.650,00</b> 19/12 <b>10.413,75</b> = <b>16.501,75</b>	* Congresso Curitiba * Congresso em Maringá Reparo refrigerador Material de expediente	<b>76.730,64</b>
<b>6.445,16</b> Federal	<b>0</b>	<b>Custeio</b> Federal conta 627074-3	1.090,3	0	*	<b>7.535,47</b>
<b>60.489</b> Estadual	<b>27.720</b> Estadual	<b>Capital/Inv</b> Conta 996-9	4.530,15	<b>3.600</b> (ano anterior)  28/03 <b>1.738,50</b> 04/04 <b>7.052,00</b> <b>2.142,00</b> 26/05 <b>6.830,00</b> 18/12 <b>5.410,00</b> = <b>26.772,5</b>	Prateleiras Água Verde (item não incluído no RAG de 2022)  Cadeiras, filtro de água, computadores e ar condicionado	<b>65.966,65</b>
<b>Valor total gasto em 2023</b>				<b>43.274,25</b>		

### 14.3.6 Relatório de aplicação dos recursos REABILITAÇÃO DEF E PÓS COVID Resolução SESA 870/2021

Valor recebido 2023	Tipo de incentivo (investimento /custeio)	Valor gasto em 2023	Descrição da despesa	Saldo em 31/12/2023
10.000	Custeio	602,00	eletrodos	9.398
20.000	Investimento	0		20.000
<b>Valor total gasto em 2023</b>		<b>600,22</b>		

### 15. Execução da programação por fonte de recurso, subfunção e categoria econômica

Subfunções	Recursos Ordinários - Fonte Livre	Receitas de Impostos e de Transferência de Impostos - Saúde (6,81%)	Transferências Fundo a Fundo de Recursos do SUS provenientes do Governo Federal	Transferências Fundo a Fundo de Recursos do SUS provenientes do Governo Estadual	Transferências de Convênios destinadas à Saúde	Operações de Crédito vinculadas à Saúde	Transferências da União - inciso I do art. 5º da Lei Complementar 173/2020	Royalties do Petróleo destinados à Saúde	Outros Recursos Destinados à Saúde	TOTAL
301 - Atenção Básica	Corrente	0,00	14.745.359,65	7.170.603,44	3.592.738,37	0,00	0,00	0,00	0,00	25.508.701,46
	Capital	0,00	111.405,97	900,00	1.617.429,49	0,00	0,00	0,00	0,00	1.729.735,46
302 - Assistência Hospitalar e Ambulatorial	Corrente	0,00	215.175,56	199.135,07	21.487,32	0,00	0,00	0,00	0,00	435.797,95
	Capital	0,00	0,00	0,00	0,00	0,00	0,00	0,00	0,00	0,00
303 - Suporte Profilático e Terapêutico	Corrente	0,00	0,00	0,00	0,00	0,00	0,00	0,00	0,00	0,00
	Capital	0,00	0,00	0,00	0,00	0,00	0,00	0,00	0,00	0,00
304 - Vigilância Sanitária	Corrente	0,00	216.430,14	0,00	61.627,25	0,00	0,00	0,00	0,00	278.057,39
	Capital	0,00	0,00	0,00	0,00	0,00	0,00	0,00	0,00	0,00
305 - Vigilância Epidemiológica	Corrente	0,00	0,00	0,00	0,00	0,00	0,00	0,00	0,00	0,00
	Capital	0,00	0,00	0,00	0,00	0,00	0,00	0,00	0,00	0,00
306 - Alimentação e Nutrição	Corrente	0,00	8.426,08	20.831,78	11.897,70	0,00	0,00	0,00	0,00	41.155,56
	Capital	0,00	0,00	0,00	0,00	0,00	0,00	0,00	0,00	0,00
Outras Subfunções	Corrente	0,00	0,00	0,00	0,00	0,00	0,00	0,00	0,00	0,00
	Capital	0,00	0,00	0,00	0,00	0,00	0,00	0,00	0,00	0,00
<b>TOTAL</b>		0,00	15.296.797,40	7.391.470,29	5.305.180,13	0,00	0,00	0,00	0,00	27.993.447,82

(\*) ASPS: Ações e Serviços Públicos em Saúde

Fonte: Sistema de Informações sobre Orçamentos Públicos em Saúde (SIOPS)

**16. Relatório resumido da execução orçamentária (RREO)**

RECEITAS RESULTANTES DE IMPOSTOS E TRANSFERÊNCIAS CONSTITUCIONAIS E LEGAIS		PREVISÃO INICIAL	PREVISÃO ATUALIZADA (a)	RECEITAS REALIZADAS					
				Até o Bimestre (b)	% (b/a) x 100				
RECEITA DE IMPOSTOS (I)		15.564.000,00	22.547.200,00	21.921.963,17	97,23				
Receita Resultante do Imposto Predial e Territorial Urbano - IPTU		5.018.000,00	6.136.000,00	6.180.665,35	100,73				
IPTU		4.592.000,00	5.326.000,00	5.303.027,65	99,57				
Multas, Juros de Mora, Dívida Ativa e Outros Encargos do IPTU		426.000,00	810.000,00	877.637,70	108,35				
Receita Resultante do Imposto sobre Serviços de Qualquer Natureza - ITBI		1.057.000,00	3.788.000,00	3.328.311,58	87,86				
ITBI		1.008.000,00	3.739.000,00	3.326.323,33	88,96				
Multas, Juros de Mora, Dívida Ativa e Outros Encargos do ITBI		49.000,00	49.000,00	1.988,25	4,06				
Receita Resultante do Imposto sobre Serviços de Qualquer Natureza - ISS		6.590.000,00	7.438.200,00	7.333.530,98	98,59				
ISS		6.233.000,00	7.053.200,00	7.118.278,25	100,92				
Multas, Juros de Mora, Dívida Ativa e Outros Encargos do ISS		357.000,00	385.000,00	215.252,73	55,91				
Receita Resultante do Imposto sobre a Renda e Proventos de Qualquer Natureza Retido na Fonte - IRRF		2.899.000,00	5.185.000,00	5.079.455,26	97,96				
RECEITA DE TRANSFERÊNCIAS CONSTITUCIONAIS E LEGAIS (II)		50.908.800,00	57.102.800,00	68.960.431,41	120,77				
Cota-Parte FPM		30.400.000,00	33.826.000,00	40.322.807,16	119,21				
Cota-Parte ITR		108.800,00	688.800,00	661.544,22	96,04				
Cota-Parte do IPVA		5.824.000,00	6.252.000,00	7.734.799,98	123,72				
Cota-Parte do ICMS		14.400.000,00	16.160.000,00	20.036.151,41	123,99				
Cota-Parte do IPI - Exportação		176.000,00	176.000,00	205.128,64	116,55				
Compensações Financeiras Provenientes de Impostos e Transferências Constitucionais		0,00	0,00	0,00	0,00				
Desoneração ICMS (LC 87/96)		0,00	0,00	0,00	0,00				
Outras		0,00	0,00	0,00	0,00				
<b>TOTAL DAS RECEITAS RESULTANTES DE IMPOSTOS E TRANSFERÊNCIAS CONSTITUCIONAIS E LEGAIS - (III) = (I) + (II)</b>		<b>66.472.800,00</b>	<b>79.650.000,00</b>	<b>90.882.394,58</b>	<b>114,10</b>				
DESPESAS COM AÇÕES E SERVIÇOS PÚBLICOS DE SAÚDE (ASPS) - POR SUBFUNÇÃO E CATEGORIA ECONÔMICA	DOTAÇÃO INICIAL	DOTAÇÃO ATUALIZADA (c)	DESPESAS EMPENHADAS		DESPESAS LIQUIDADAS		DESPESAS PAGAS		Inscritas em Restos a Pagar Não Processados (g)
			Até o bimestre (d)	% (d/c) x 100	Até o bimestre (e)	% (e/c) x 100	Até o bimestre (f)	% (f/c) x 100	
ATENÇÃO BÁSICA (IV)	14.261.550,00	15.100.635,80	14.856.765,62	98,39	14.845.220,83	98,31	14.823.334,56	98,16	11.544,79
Despesas Correntes	13.931.550,00	14.964.184,69	14.745.359,65	98,54	14.739.647,86	98,50	14.717.761,59	98,35	5.711,79
Despesas de Capital	330.000,00	136.451,11	111.405,97	81,65	105.572,97	77,37	105.572,97	77,37	5.833,00
ASSISTÊNCIA HOSPITALAR E AMBULATORIAL (V)	284.000,00	264.000,00	215.175,56	81,51	215.175,56	81,51	215.175,56	81,51	0,00
Despesas Correntes	284.000,00	264.000,00	215.175,56	81,51	215.175,56	81,51	215.175,56	81,51	0,00
Despesas de Capital	0,00	0,00	0,00	0,00	0,00	0,00	0,00	0,00	0,00
SUPORTE PROFILÁTICO E TERAPÊUTICO (VI)	0,00	0,00	0,00	0,00	0,00	0,00	0,00	0,00	0,00
Despesas Correntes	0,00	0,00	0,00	0,00	0,00	0,00	0,00	0,00	0,00
Despesas de Capital	0,00	0,00	0,00	0,00	0,00	0,00	0,00	0,00	0,00

VIGILÂNCIA SANITÁRIA (VII)	211.000,00	240.000,00	216.430,14	90,18	216.430,14	90,18	216.430,14	90,18	0,00
Despesas Correntes	209.000,00	238.000,00	216.430,14	90,94	216.430,14	90,94	216.430,14	90,94	0,00
Despesas de Capital	2.000,00	2.000,00	0,00	0,00	0,00	0,00	0,00	0,00	0,00
VIGILÂNCIA EPIDEMIOLÓGICA (VIII)	0,00	0,00	0,00	0,00	0,00	0,00	0,00	0,00	0,00
Despesas Correntes	0,00	0,00	0,00	0,00	0,00	0,00	0,00	0,00	0,00
Despesas de Capital	0,00	0,00	0,00	0,00	0,00	0,00	0,00	0,00	0,00
ALIMENTAÇÃO E NUTRIÇÃO (IX)	10.000,00	35.000,00	8.426,08	24,07	8.426,08	24,07	8.426,08	24,07	0,00
Despesas Correntes	10.000,00	35.000,00	8.426,08	24,07	8.426,08	24,07	8.426,08	24,07	0,00
Despesas de Capital	0,00	0,00	0,00	0,00	0,00	0,00	0,00	0,00	0,00
OUTRAS SUBFUNÇÕES (X)	0,00	0,00	0,00	0,00	0,00	0,00	0,00	0,00	0,00
Despesas Correntes	0,00	0,00	0,00	0,00	0,00	0,00	0,00	0,00	0,00
Despesas de Capital	0,00	0,00	0,00	0,00	0,00	0,00	0,00	0,00	0,00
TOTAL (XI) = (IV + V + VI + VII + VIII + IX + X)	14.766.550,00	15.639.635,80	15.296.797,40	97,81	15.285.252,61	97,73	15.263.366,34	97,59	11.544,79
<b>APURAÇÃO DO CUMPRIMENTO DO LIMITE MÍNIMO PARA APLICAÇÃO EM ASPS</b>					<b>DESPESAS EMPENHADAS (d)</b>	<b>DESPESAS LIQUIDADAS (e)</b>	<b>DESPESAS PAGAS (f)</b>		
Total das Despesas com ASPS (XII) = (XI)					15.296.797,40	15.285.252,61	15.263.366,34		
(-) Restos a Pagar Inscritos Indevidamente no Exercício sem Disponibilidade Financeira (XIII)					11.544,79	N/A	N/A		
(-) Despesas Custeadas com Recursos Vinculados à Parcela do Percentual Mínimo que não foi Aplicada em ASPS em Exercícios Anteriores (XIV)					0,00	0,00	0,00		
(-) Despesas Custeadas com Disponibilidade de Caixa Vinculada aos Restos a Pagar Cancelados (XV)					0,00	0,00	0,00		
<b>(=) VALOR APLICADO EM ASPS (XVI) = (XII - XIII - XIV - XV)</b>					<b>15.285.252,61</b>	<b>15.285.252,61</b>	<b>15.263.366,34</b>		
Despesa Mínima a ser Aplicada em ASPS (XVII) = (III) x 15% (LC 141/2012)					13.632.359,18				
Despesa Mínima a ser Aplicada em ASPS (XVII) = (III) x % (Lei Orgânica Municipal)					N/A				
Diferença entre o Valor Aplicado e a Despesa Mínima a ser Aplicada (XVIII) = (XVI (d ou e) - XVII)					1.652.893,43	1.652.893,43	1.631.007,16		
Limite não Cumprido (XIX) = (XVIII) (Quando valor for inferior a zero)					0,00	0,00	0,00		
PERCENTUAL DA RECEITA DE IMPOSTOS E TRANSFERÊNCIAS CONSTITUCIONAIS E LEGAIS APLICADO EM ASPS (XVI / III)*100 (mínimo de 15% conforme LC nº 141/2012 ou % da Lei Orgânica Municipal)					16,81	16,81	16,79		
<b>CONTROLE DO VALOR REFERENTE AO PERCENTUAL MÍNIMO NÃO CUMPRIDO EM EXERCÍCIOS ANTERIORES PARA FINS DE APLICAÇÃO DOS RECURSOS VINCULADOS CONFORME ARTIGOS 25 E 26 DA LC 141/2012</b>			<b>Saldo Inicial (no exercício atual) (h)</b>	<b>Despesas Custeadas no Exercício de Referência</b>			<b>Saldo Final (não aplicado) (l) = (h - (i ou j))</b>		
				<b>Empenhadas (i)</b>	<b>Liquidadas (j)</b>	<b>Pagas (k)</b>			
Diferença de limite não cumprido em 2022			0,00	0,00	0,00	0,00	0,00		
Diferença de limite não cumprido em 2021			0,00	0,00	0,00	0,00	0,00		
Diferença de limite não cumprido em 2020			0,00	0,00	0,00	0,00	0,00		
Diferença de limite não cumprido em exercícios anteriores			0,00	0,00	0,00	0,00	0,00		
TOTAL DA DIFERENÇA DE LIMITE NÃO CUMPRIDO EM EXERCÍCIOS ANTERIORES (XX)			0,00	0,00	0,00	0,00	0,00		

EXERCÍCIO DO EMPENHO <sup>2</sup>	Valor Mínimo para aplicação em ASPs (m)	Valor aplicado em ASPs no exercício (n)	Valor aplicado além do limite mínimo (o) = (n - m), se	Total inscrito em RP no exercício (p)	RPNP Inscritos Indevidamente no Exercício sem Disponibilidade Financeira q = (XIII d)	Valor inscrito em RP considerado no Limite (r) = (p - (o + q)) se	Total de RP pagos (s)	Total de RP a pagar (t)	Total de RP cancelados ou prescritos (u)	Diferença entre o valor aplicado além do limite e o total de RP cancelados (v) = ((o + q) - u)
Empenhos de 2023	13.632.359,18	15.285.252,61	1.652.893,43	33.431,06	11.544,79	0,00	0,00	33.431,06	0,00	1.664.438,22
Empenhos de 2022	12.683.216,66	15.295.196,62	2.611.979,96	0,00	12.296,27	0,00	0,00	0,00	0,00	2.624.276,23
Empenhos de 2021	10.547.747,52	12.647.349,69	2.099.602,17	0,00	9.475,43	0,00	0,00	0,00	0,00	2.109.077,60
Empenhos de 2020	8.177.161,58	9.450.444,90	1.273.283,32	0,00	83.443,65	0,00	0,00	0,00	0,00	1.356.726,97
Empenhos de 2019	8.098.504,20	8.873.735,87	775.231,67	0,00	12.943,39	0,00	0,00	0,00	0,00	788.175,06
Empenhos de 2018	7.463.143,42	7.563.918,51	100.775,09	0,00	41.379,46	0,00	0,00	0,00	0,00	142.154,55
Empenhos de 2017	6.975.582,35	9.135.669,86	2.160.087,51	0,00	45.517,76	0,00	0,00	0,00	0,00	2.205.605,27
Empenhos de 2016	6.759.510,33	8.320.033,21	1.560.522,88	0,00	36.815,41	0,00	0,00	0,00	0,00	1.597.338,29
Empenhos de 2015	6.002.550,84	8.089.572,69	2.087.021,85	0,00	0,00	0,00	0,00	0,00	0,00	2.087.021,85
Empenhos de 2014	5.427.072,17	7.786.908,18	2.359.836,01	0,00	16.632,55	0,00	0,00	0,00	0,00	2.376.468,56
Empenhos de 2013	4.972.360,45	6.508.198,09	1.535.837,64	0,00	2.431,48	0,00	0,00	0,00	0,00	1.538.269,12
<b>TOTAL DOS RESTOS A PAGAR CANCELADOS OU PRESCRITOS ATÉ O FINAL DO EXERCÍCIO ATUAL QUE AFETARAM O CUMPRIMENTO DO LIMITE (XXI) (soma dos saldos negativos da coluna "r")</b>										<b>0,00</b>
<b>TOTAL DOS RESTOS A PAGAR CANCELADOS OU PRESCRITOS ATÉ O FINAL DO EXERCÍCIO ANTERIOR QUE AFETARAM O CUMPRIMENTO DO LIMITE (XXII) (valor informado no demonstrativo do exercício anterior)</b>										<b>0,00</b>
<b>TOTAL DOS RESTOS A PAGAR CANCELADOS OU PRESCRITOS NO EXERCÍCIO ATUAL QUE AFETARAM O CUMPRIMENTO DO LIMITE (XXIII) = (XXI - XVII) (Artigo 24 § 1º e 2º da LC 141/2012)</b>										<b>0,00</b>
CONTROLE DE RESTOS A PAGAR CANCELADOS OU PRESCRITOS CONSIDERADOS PARA FINS DE APLICAÇÃO DA DISPONIBILIDADE DE CAIXA CONFORME ARTIGO 24§ 1º e 2º DA LC 141/2012				Saldo Inicial (w)	Despesas Custeadas no Exercício de Referência			Saldo Final (não aplicado) <sup>1</sup> (aa) = (w - (x ou y))		
					Empenhadas (x)	Liquidadas (y)	Pagas (z)			
Restos a pagar cancelados ou prescritos em 2023 a ser compensados (XXIV)				0,00	0,00	0,00	0,00	0,00		
Restos a pagar cancelados ou prescritos em 2022 a ser compensados (XXV)				0,00	0,00	0,00	0,00	0,00		
Restos a pagar cancelados ou prescritos em 2021 a ser compensados (XXVI)				0,00	0,00	0,00	0,00	0,00		
Restos a pagar cancelados ou prescritos em exercícios anteriores a serem compensados (XXVII)				0,00	0,00	0,00	0,00	0,00		
<b>TOTAL DE RESTOS A PAGAR CANCELADOS OU PRESCRITOS A COMPENSAR (XXVIII)</b>				<b>0,00</b>	<b>0,00</b>	<b>0,00</b>	<b>0,00</b>	<b>0,00</b>		
RECEITAS ADICIONAIS PARA O FINANCIAMENTO DA SAÚDE NÃO COMPUTADAS NO CÁLCULO DO MÍNIMO				PREVISÃO INICIAL	PREVISÃO ATUALIZADA (a)	RECEITAS REALIZADAS				
						Até o Bimestre (b)	% (b/a) x 100			
RECEITAS DE TRANSFERÊNCIAS PARA A SAÚDE (XXIX)				7.912.000,00	15.865.224,36	18.010.901,96	113,52			

Provenientes da União	7.194.000,00	12.898.794,01	13.217.096,99	102,47
Provenientes dos Estados	718.000,00	2.966.430,35	4.793.804,97	161,60
Provenientes de Outros Municípios	0,00	0,00	0,00	0,00
RECEITA DE OPERAÇÕES DE CRÉDITO INTERNAS E EXTERNAS VINCULADAS A SAÚDE (XXX)	0,00	0,00	0,00	0,00
OUTRAS RECEITAS (XXXI)	0,00	0,00	0,00	0,00
TOTAL RECEITAS ADICIONAIS PARA FINANCIAMENTO DA SAÚDE (XXXII) = (XXIX + XXX + XXXI)	7.912.000,00	15.865.224,36	18.010.901,96	113,52

DESPESAS COM SAÚDE POR SUBFUNÇÕES E CATEGORIA ECONÔMICA NÃO COMPUTADAS NO CÁLCULO DO MÍNIMO	DOTAÇÃO INICIAL	DOTAÇÃO ATUALIZADA (e)	DESPESAS EMPENHADAS		DESPESAS LIQUIDADAS		DESPESAS PAGAS		Inscritas em Restos a Pagar não Processados (g)
			Até o bimestre (d)	% (d/c) x 100	Até o bimestre (e)	% (e/c) x 100	Até o bimestre (f)	% (f/c) x 100	
ATENÇÃO BÁSICA (XXXIII)	6.061.500,00	13.266.531,87	12.381.671,30	93,33	12.284.418,48	92,60	12.186.201,53	91,86	97.252,82
Despesas Correntes	5.918.500,00	11.525.611,92	10.763.341,81	93,39	10.752.065,56	93,29	10.659.258,61	92,48	11.276,25
Despesas de Capital	143.000,00	1.740.919,95	1.618.329,49	92,96	1.532.352,92	88,02	1.526.942,92	87,71	85.976,57
ASSISTÊNCIA HOSPITALAR E AMBULATORIAL (XXXIV)	508.000,00	287.876,73	220.622,39	76,64	220.622,39	76,64	220.622,39	76,64	0,00
Despesas Correntes	503.000,00	282.876,73	220.622,39	77,99	220.622,39	77,99	220.622,39	77,99	0,00
Despesas de Capital	5.000,00	5.000,00	0,00	0,00	0,00	0,00	0,00	0,00	0,00
SUPORTE PROFILÁTICO E TERAPÊUTICO (XXXV)	0,00	0,00	0,00	0,00	0,00	0,00	0,00	0,00	0,00
Despesas Correntes	0,00	0,00	0,00	0,00	0,00	0,00	0,00	0,00	0,00
Despesas de Capital	0,00	0,00	0,00	0,00	0,00	0,00	0,00	0,00	0,00
VIGILÂNCIA SANITÁRIA (XXXVI)	48.000,00	71.572,03	61.627,25	86,11	61.627,25	86,11	61.627,25	86,11	0,00
Despesas Correntes	45.000,00	68.572,03	61.627,25	89,87	61.627,25	89,87	61.627,25	89,87	0,00
Despesas de Capital	3.000,00	3.000,00	0,00	0,00	0,00	0,00	0,00	0,00	0,00
VIGILÂNCIA EPIDEMIOLÓGICA (XXXVII)	0,00	0,00	0,00	0,00	0,00	0,00	0,00	0,00	0,00
Despesas Correntes	0,00	0,00	0,00	0,00	0,00	0,00	0,00	0,00	0,00
Despesas de Capital	0,00	0,00	0,00	0,00	0,00	0,00	0,00	0,00	0,00
ALIMENTAÇÃO E NUTRIÇÃO (XXXVIII)	80.000,00	101.137,74	32.729,48	32,36	32.729,48	32,36	28.567,88	28,25	0,00
Despesas Correntes	80.000,00	101.137,74	32.729,48	32,36	32.729,48	32,36	28.567,88	28,25	0,00
Despesas de Capital	0,00	0,00	0,00	0,00	0,00	0,00	0,00	0,00	0,00
OUTRAS SUBFUNÇÕES (XXXIX)	0,00	0,00	0,00	0,00	0,00	0,00	0,00	0,00	0,00
Despesas Correntes	0,00	0,00	0,00	0,00	0,00	0,00	0,00	0,00	0,00
Despesas de Capital	0,00	0,00	0,00	0,00	0,00	0,00	0,00	0,00	0,00
<b>TOTAL DAS DESPESAS NÃO COMPUTADAS NO CÁLCULO DO MÍNIMO (XL) = (XXXIII + XXXIV + XXXV + XXXVI + XXXVII + XXXVIII +</b>	<b>6.697.500,00</b>	<b>13.727.118,37</b>	<b>12.696.650,42</b>	<b>92,49</b>	<b>12.599.397,60</b>	<b>91,78</b>	<b>12.497.019,05</b>	<b>91,04</b>	<b>97.252,82</b>



XXXIX)									
DESPESAS TOTAIS COM SAÚDE EXECUTADAS COM RECURSOS PRÓPRIOS E COM RECURSOS TRANSFERIDOS DE OUTROS ENTES	DOTAÇÃO INICIAL	DOTAÇÃO ATUALIZADA (c)	DESPESAS EMPENHADAS		DESPESAS LIQUIDADAS		DESPESAS PAGAS		Inscritas em Restos a Pagar não Processados (g)
			Até o bimestre (d)	% (d/c) x 100	Até o bimestre (e)	% (e/c) x 100	Até o bimestre (f)	% (f/c) x 100	
ATENÇÃO BÁSICA(XLI) = (IV + XXXIII)	20.323.050,00	28.367.167,67	27.238.436,92	96,02	27.129.639,31	95,64	27.009.536,09	95,21	108.797,61
ASSISTÊNCIA HOSPITALAR E AMBULATORIAL (XLII) = (V + XXXIV)	792.000,00	551.876,73	435.797,95	78,97	435.797,95	78,97	435.797,95	78,97	0,00
SUPORTE PROFILÁTICO E TERAPÊUTICO (XLIII) = (VI + XXXV)	0,00	0,00	0,00	0,00	0,00	0,00	0,00	0,00	0,00
VIGILÂNCIA SANITÁRIA (XLIV) = (VII + XXXVI)	259.000,00	311.572,03	278.057,39	89,24	278.057,39	89,24	278.057,39	89,24	0,00
VIGILÂNCIA EPIDEMIOLÓGICA (XLV) = (VIII + XXXVII)	0,00	0,00	0,00	0,00	0,00	0,00	0,00	0,00	0,00
ALIMENTAÇÃO E NUTRIÇÃO (XLVI) = (IX + XXXVIII)	90.000,00	136.137,74	41.155,56	30,23	41.155,56	30,23	36.993,96	27,17	0,00
OUTRAS SUBFUNÇÕES (XLVII) = (X + XXXIX)	0,00	0,00	0,00	0,00	0,00	0,00	0,00	0,00	0,00
<b>TOTAL DAS DESPESAS COM SAÚDE (XLVIII) = (XI + XL)</b>	<b>21.464.050,00</b>	<b>29.366.754,17</b>	<b>27.993.447,82</b>	<b>95,32</b>	<b>27.884.650,21</b>	<b>94,95</b>	<b>27.760.385,39</b>	<b>94,53</b>	<b>108.797,61</b>
(-) Despesas da Fonte: Transferências da União - inciso I do art. 5º da Lei Complementar 173/2020	6.697.500,00	13.727.118,37	12.696.650,42	92,49	12.599.397,60	91,78	12.497.019,05	91,04	97.252,82
<b>TOTAL DAS DESPESAS EXECUTADAS COM RECURSOS PRÓPRIOS (XLIX)</b>	<b>14.766.550,00</b>	<b>15.639.635,80</b>	<b>15.296.797,40</b>	<b>97,81</b>	<b>15.285.252,61</b>	<b>97,73</b>	<b>15.263.366,34</b>	<b>97,59</b>	<b>11.544,79</b>

## 17. Indicadores financeiros

Indicadores do Ente Federado		
Indicador		Transmissão
		Única
1.1	Participação da receita de impostos na receita total do Município	11,47 %
1.2	Participação das transferências intergovernamentais na receita total do Município	68,28 %
1.3	Participação % das Transferências para a Saúde (SUS) no total de recursos transferidos para o Município	13,79 %
1.4	Participação % das Transferências da União para a Saúde no total de recursos transferidos para a saúde no Município	73,38 %
1.5	Participação % das Transferências da União para a Saúde (SUS) no total de Transferências da União para o Município	19,49 %
1.6	Participação % da Receita de Impostos e Transferências Constitucionais e Legais na Receita Total do Município	47,54 %
2.1	Despesa total com Saúde, em R\$/hab, sob a responsabilidade do Município, por habitante	R\$ 870,25
2.2	Participação da despesa com pessoal na despesa total com Saúde	67,20 %
2.3	Participação da despesa com medicamentos na despesa total com Saúde	3,04 %
2.4	Participação da desp. com serviços de terceiros - pessoa jurídica na despesa total com Saúde	4,39 %
2.5	Participação da despesa com investimentos na despesa total com Saúde	6,18 %
2.6	Despesas com Instituições Privadas Sem Fins Lucrativos	0,08 %
3.1	Participação das transferências para a Saúde em relação à despesa total do Município com saúde	64,34 %
3.2	Participação da receita própria aplicada em Saúde conforme a LC141/2012	16,81 %

## 18. Execução orçamentária e financeira de recursos federais transferidos fundo a fundo, segundo bloco de financiamento e programa de trabalho

Bloco de Financiamento	Programas de Trabalho	Valor Transferido em 2023 (Fonte: FNS)	Valor Executado Fonte: Contabilidade
Manutenção das Ações e Serviços Públicos de Saúde (CUSTEIO)	10122502100UW - ASSISTÊNCIA FINANCEIRA COMPLEMENTAR AOS ESTADOS, AO DISTRITO FEDERAL E AOS MUNICÍPIOS PARA O PAGAMENTO DO PISO SALARIAL DOS PROFISSIONAIS DA ENFERMAGEM	R\$ 28.441,12	0
	10301501900UC - TRANSFERÊNCIA AOS ENTES FEDERATIVOS PARA O PAGAMENTO DOS VENCIMENTOS DOS AGENTES COMUNITÁRIOS DE SAÚDE	R\$ 2.200.320,00	2.352.035,27
	103015019217U - APOIO À MANUTENÇÃO DOS POLOS DA ACADEMIA DE SAÚDE	R\$ 36.000,00	36.000,00
	103015019219A - PISO DA ATENÇÃO PRIMÁRIA EM SAÚDE	R\$ 4.246.412,53	4.638.621,74
	10301501921CE - IMPLEMENTAÇÃO DE POLÍTICAS DE ATENÇÃO ESPECIALIZADA A SAÚDE – REDE CEGONHA	R\$ 17.532,82	0
	1030150192E89 - INCREMENTO TEMPORÁRIO AO CUSTEIO DOS SERVIÇOS DE ATENÇÃO PRIMÁRIA EM SAÚDE PARA CUMPRIMENTO DAS METAS - NACIONAL	R\$ 5.732.718,48	7.349.236,21
	1030250188585 - ATENÇÃO À SAÚDE DA POPULAÇÃO PARA PROCEDIMENTOS NO MAC	R\$ 460.483,50	199.135,07

10304502320AB - INCENTIVO FINANCEIRO AOS ESTADOS, DISTRITO FEDERAL E MUNICÍPIOS PARA EXECUÇÃO DE AÇÕES DE VIGILÂNCIA SANITÁRIA	R\$ 19.452,00	0
10305502300UB - TRANSFERÊNCIA AOS ENTES FEDERATIVOS PARA O PAGAMENTO DOS VENCIMENTOS DOS AGENTES DE COMBATE ÀS ENDEMIAS	R\$ 444.288,00	142.627,81
10305502320AL - INCENTIVO FINANCEIRO AOS ESTADOS, DISTRITO FEDERAL E MUNICÍPIOS PARA A VIGILÂNCIA EM SAÚDE	R\$ 117.365,04	0
10306503320QH - IMPLEMENTAÇÃO DA SEGURANÇA ALIMENTAR E NUTRICIONAL NA SAÚDE	R\$ 13.800,00	3.848,43
		<b>14.721.504,53</b>

## 19. Relatório de posição de estoque nas unidades e no almoxarifado

### 19.1 Posição do estoque de Leites e dietas especiais em 31/12/2023

Unidade de Saúde	*Quantidade	Valor
Almoxarifado Secretaria de Saúde	241	7.899,87

Fonte: IDSSAUDE 31/12/2023

### 19.2 Posição do estoque de material de enfermagem em 31/12/2023

Unidade de Saúde	*Quantidade	Valor
Almoxarifado Secretaria de Saúde	50.623	57.691,76
USF Dr. Carlos Felipe de sio	4.071	7.635,99
UBS Monte Castelo	739	2.188,88
UBS Cristo Rei	2.836	5.794,04
UBS Jardim Iguaçu	2.048	4.640,42
UBS Presidente Vargas	2.493	3.978,79
Celeste	1.710	5.392,37
Laboratório	1.716	1.278,35
USF Água Verde	2.470	4.990,29
UBS PASSO LISO	28	285,15
CAPS	65	146,97
<b>Total</b>	<b>68.799</b>	<b>94.023,01</b>

Fonte: IDSSAUDE 31/12/2023

### 19.3 Posição do estoque de material odontológico em 31/12/2023

Unidade de Saúde	*Quantidade	Valor
Almoxarifado Secretaria de Saúde	6.676	76.854,15
USF Dr. Carlos Felipe de Sio	1.273	15.687,66
UBS Monte Castelo	808	8.000,44
UBS Cristo Rei	52	851,02
UBS Jardim Iguaçu	517	2.872,66
UBS Presidente Vargas	319	2.794,26
Celeste	184	3.052,84
USF Água Verde	236	4.562,47
<b>Total</b>	<b>10.065</b>	<b>114.675,5</b>

Fonte: IDSSAUDE 31/12/2023

#### 19.4 Posição do estoque de medicamentos em 31/12/2023

Unidade de Saúde	*Quantidade	Valor
Almoxarifado Secretaria de Saúde	552.798	88.291,51
USF Dr. Carlos Felipe de Sio	103.828	30.646,17
UBS Monte Castelo	16.718	6.498,04
UBS Cristo Rei	37.100	8.398,16
UBS Jardim Iguaçu	29.546	6.837,81
UBS Presidente Vargas	35.219	9.934,63
Celeste	32.343	11.255,64
Vigilância em Saúde	3.164	747,87
USF Água Verde	45.430	10.854,10
<b>Total</b>	<b>1.060.165</b>	<b>248.252,61</b>

Fonte: IDSSAUDE 31/12/2023

\*O relatório de estoque é dinâmico, está sempre se alterando conforme as receitas vão sendo aviadas nas unidades de saúde.

#### 20. Relatório de Auditorias realizadas em 2023

Nº	Demanda nte	Órgão Responsável pela Auditoria	Finalidade da Auditoria	Status (Em andamento, encerrada, solicitada, adiada)	Unidade auditada	Recomendações e Encaminhamentos	Encaminhamento
01	Secretaria Municipal de Saúde	Regulação, Controle, Avaliação e Auditoria	Auditoria operativa in loco: averiguação das informações, dados e documentos e veracidade das informações. Verificação de informações em prontuários como administração e checagem de medicação, SAE, curativos e cuidados de enfermagem no geral. Verificação da qualidade do atendimento e satisfação do usuário.	Em andamento (contínuo)	Centro Médico Hospitalar São Lucas	Foi realizado visita e entrevista com pacientes hospitalizados assim com seus acompanhantes. Nas visitas não houve intercorrências, apenas orientações gerais.	
02	Secretaria Municipal de Saúde	Regulação, Controle, Avaliação e Auditoria	Auditoria operativa in loco: averiguação das informações, dados e documentos e veracidade das informações. Verificação de informações em prontuários como administração e checagem de	Em andamento (contínuo)	Instituto São José	Foi realizado visita e entrevista com pacientes hospitalizados assim com seus acompanhantes. Realizado visita aos pacientes em leitos de UTI. Nas visitas não houve intercorrências, apenas orientações gerais.	

			medicação, SAE, curativos e cuidados de enfermagem no geral. Verificação da qualidade do atendimento e satisfação do usuário.				
03	Secretaria Municipal de Saúde	Regulação, Controle, Avaliação e Auditoria	Auditoria “in loco” para verificação da procedência ou não de registro de Ouvidoria quanto à ausência ou não de visita domiciliar realizada pelo Agente Comunitário de Saúde da área 11 microárea 03.	Encerrada	Área 11 Microárea 03	Recomenda-se que as atribuições do Agente Comunitário de Saúde da Área 11 Microárea 03 sejam cumpridas conforme Portaria nº 2.436/2017 (PNAB) do Ministério da Saúde. Recomenda-se ao gestor a aplicação de ações e medidas de controle e monitoramento do cumprimento das mesmas.	Ao gestor municipal de saúde
04	Secretaria Municipal de Saúde	Regulação, Controle, Avaliação e Auditoria	Auditoria “in loco” para verificação da procedência ou não de registro de Ouvidoria quanto ao quantitativo de pacientes usuários do SUS, atendidos por horário e por profissional.	Encerrada	Clínica de Fisioterapia e Biofísio	Sugere-se a contratação de mais um profissional fisioterapeuta para que os parâmetros assistenciais fisioterápicos sejam de acordo com a Resolução do CREFITO nº 444/2014 e seus anexos.	Ao Auditorado e ao gestor municipal de saúde
05	Secretaria Municipal de Saúde	Regulação, Controle, Avaliação e Auditoria	Auditoria Analítica: Realizadas 04 auditorias nos ambulatoriais da contratualização com o Estado. Verificação de relatórios, processos e documentos com observação na veracidade e compatibilidade de procedimento apresentado com o faturado.	Encerrada as do mês de referência do quadrimestre	Centro Médico Hospitalar São Lucas	Nos documentos enviados para análises foram encontradas divergências entre o faturado e o apresentados, como procedimentos incompatíveis com a codificação, entre outros. Comunicado e solicitado ao setor responsável pelo faturamento às substituições e alterações necessárias dos ambulatoriais com intercorrências, visto que, ainda não havia ultrapassado	

						o prazo de emissão do arquivo de faturamento, sendo possíveis as alterações para correção. Realizada as correções pelo setor responsável pelo faturamento sendo enviadas e aprovadas pela auditoria.	
06	Secretaria Municipal de Saúde	Regulação, Controle, Avaliação e Auditoria	Auditoria Analítica: Realizadas 04 auditorias nos ambulatoriais da contratualização com o Estado. Verificação de relatórios, processos e documentos com observação na veracidade e compatibilidade de procedimento apresentado com o faturado.	Encerrada as do mês de referência do quadrimestre	Instituto São José	Nos documentos enviados para análises não foram encontradas divergências entre o faturado e o apresentado.	
07	Secretaria Municipal de Saúde	Regulação, Controle, Avaliação e Auditoria	Auditoria Analítica: Realizadas 04 auditorias, verificação de relatórios, processos e documentos com observação na veracidade e compatibilidade de procedimento apresentado com o faturado.	Encerrada as do mês de referência do quadrimestre	Apae	Nos documentos enviados para análises não foram encontradas divergências entre o faturado e o apresentado.	
08	Secretaria Municipal de Saúde	Regulação, Controle, Avaliação e Auditoria	Auditoria Analítica: Realizadas 00 auditorias, verificação de relatórios, processos e documentos com observação na veracidade e compatibilidade de procedimento apresentado com o faturado.	Encerrada as do mês de referência do quadrimestre	Clínica de Fisioterapia Biofisio	O prestador enviou documentos para análises somente no mês de fevereiro. Oficializado quanto entrega das guias para auditoria nas datas corretas para a verificação através do ofício SMS nº 218/22.	
09	Secretaria Municipal de Saúde	Regulação, Controle, Avaliação e Auditoria	Auditoria Analítica: Realizadas 04	Encerrada as do mês de referência do	Assiscop	Nos documentos enviados para análises não foram	

		Auditoria	auditorias, verificação de relatórios, processos e documentos com observação na veracidade e compatibilidade de procedimento apresentado com o faturado.	quadrimestre		encontradas divergências entre o faturado e o apresentado. São analisados apenas os atendimentos do município de Laranjeiras do Sul.	
10	Secretaria Municipal de Saúde	Regulação, Controle, Avaliação e Auditoria	Inspeção técnica in loco: averiguação das informações, dados e documentos e veracidade das informações. Verificação de informações em prontuários como administração e checagem de medicação, SAE, curativos e cuidados de enfermagem no geral. Verificação da qualidade do atendimento e satisfação do usuário.	Em andamento (contínuo)	Centro Médico Hospitalar São Lucas	Foi realizada visita e entrevista com pacientes hospitalizados assim com seus acompanhantes. Nas visitas não houve intercorrências, apenas orientações gerais.	
11	Secretaria Municipal de Saúde	Regulação, Controle, Avaliação e Auditoria	Inspeção Técnica In loco: averiguação das informações, dados e documentos e veracidade das informações. Verificação de informações em prontuários como administração e checagem de medicação, SAE, curativos e cuidados de enfermagem no geral. Verificação da qualidade do atendimento e satisfação do usuário.	Em andamento (contínuo)	Instituto São José	Foi realizada visita e entrevista com pacientes hospitalizados assim com seus acompanhantes. Realizado visita aos pacientes em leitos de UTI. Nas visitas não houve intercorrências, apenas orientações gerais.	
12	Secretaria Municipal de Saúde	Regulação, Controle, Avaliação e Auditoria	Auditoria de conformidade e operacional para verificar a procedência de registro de	Encerrada	Centro Médico Hospitalar São Lucas	C3R1 - Elaboração de plano para organização do processo de trabalho e otimização do	Ao Auditado e ao gestor municipal de saúde

			<p>ouvidoria nº 68484/2023 de 16/05/23 sendo o reclamado a instituição Centro Médico Hospitalar São Lucas de denúncia de não cumprimento as normas do Sistema único de Saúde (SUS) no que se refere a Urgência e Emergência no final de semana do dia 07/05/2023.</p>			<p>fluxograma de atendimentos desde a recepção, a classificação de risco e o atendimento médico na assistência a urgência e emergência, para garantir atendimento conforme a classificação de risco;</p> <p>C3R2 - Capacitação dos profissionais quanto ao fluxo do processo de trabalho na assistência as urgências e emergências;</p> <p>C3R3 - Desenvolver um plano de ação para melhorar a comunicação entre os profissionais e usuários em relação a classificação de risco e o tempo de espera para o atendimento médico conforme o protocolo institucional;</p> <p>C3R4 - Garantir que a classificação de risco seja realizada a todos os pacientes no tempo previsto recomendado pela Resolução CFM nº 2077/14 (imediato).</p> <p>C4R1 - Elaboração de plano para organizar o processo de trabalho dos profissionais de enfermagem para garantir registros corretos das ações realizadas em tempo oportuno pelo profissional que executou;</p> <p>C4R2 - Educação Permanente dos</p>	
--	--	--	---	--	--	--	--



						<p>profissionais de enfermagem quanto ao Código de Ética da categoria;</p> <p>C4R3 - Monitoramento dos registros dos profissionais para evitar registros indevidos e posteriores aos atendimentos.</p> <p>C5R1 - Elaboração de plano para organização do processo de trabalho e otimização do fluxograma de atendimentos desde a recepção, a classificação de risco e o atendimento médico na assistência a urgência e emergência, para garantir atendimento conforme a classificação de risco;</p> <p>C5R2 - Disposição de ferramentas para auxiliar o manejo e garantir o registro correto da classificação de risco e atendimento médico;</p> <p>C5R3 - Implantação de processo de monitoramento dos registros para verificar se a ordem de atendimento segue a classificação de risco;</p> <p>C5R4 - Capacitação dos profissionais quanto ao fluxo do processo de trabalho na assistência as urgências e emergências.</p> <p>C6R1 - Elaboração de plano para organizar o</p>	
--	--	--	--	--	--	--	--

						<p>processo de trabalho dos médicos para garantir registros corretos das ações realizadas em tempo oportuno pelo profissional que executou;</p> <p>C6R2 - Monitoramento dos registros dos profissionais para evitar registros indevidos e posteriores aos atendimentos.</p>	
13	Secretaria Municipal de Saúde	Regulação, Controle, Avaliação e Auditoria	Auditoria de conformidade na UTI do Instituto São José para verificação de recursos humanos recursos públicos recebidos e despesas.	Encerrada	UTI Instituto São José	<p>Conforme solicitação do consórcio intermunicipal Assiscop repassado relatório avaliativo da situação financeira da UTI do Instituto São José com déficit de média mensal R\$ 75.000,00 mil reais para custeio e manutenção dos serviços.</p>	Ao gestor municipal de saúde, Assiscop e seus gestores dos entes consorciados
14	Secretaria Municipal de Saúde	Regulação, Controle, Avaliação e Auditoria	Auditoria de apuração dos fatos para verificação dos registros de atendimentos da servidora S. M. S. referente a solicitações e avaliações de exame citopatológico.	Encerrada	Servidor Público	<p>Conforme ofício nº09/2023 da sindicância administrativa instaurada pela portaria nº 209/2023, no dia 27 de julho de 2023, através do Comunicado Interno nº 0553/2023, foi apurado os fatos em relação as solicitações e avaliações de exames citopatológico.</p>	Ao gestor municipal de saúde e a comissão de sindicância administrativa
15	Secretaria Municipal de Saúde	Regulação, Controle, Avaliação e Auditoria	Auditoria de conformidade e operacional para verificar a procedência de registro de ouvidoria nº 68484/2023 de 16/05/23 sendo o reclamado a instituição Centro	Encerrada  (Fase de Monitoramento)	Centro Médico Hospitalar São Lucas	<p>- Elaboração de plano para implantação das capacitações referente à urgência e emergência e protocolo institucional de classificação de risco com periodicidade;</p>	Ao Auditor e ao gestor municipal de saúde

			<p>Médico Hospitalar São Lucas de denúncia de não cumprimento as normas do Sistema único de Saúde (SUS) no que se refere a Urgência e Emergência no final de semana do dia 07/05/2023.</p>			<ul style="list-style-type: none"> <li>- Aplicação do plano para todos os profissionais que presta assistência a urgência e emergência;</li> <li>- Implantação de fluxograma de atendimentos desde a recepção, a classificação de risco e o atendimento médico na assistência a urgência e emergência e capacitação dos profissionais</li> <li>- Desenvolver um plano de ação para melhorar a comunicação entre os profissionais e usuários em relação a classificação de risco e o tempo de espera para o atendimento médico conforme o protocolo institucional.</li> <li>- Disposição de ferramentas para auxiliar o manejo do acolhimento e classificação de risco;</li> <li>- Implantação de processo de monitoramento.</li> </ul>	
16	Secretaria Municipal de Saúde	Regulação, Controle, Avaliação e Auditoria	Auditoria de apuração dos fatos para verificação dos registros de atendimentos para apurar suspeita de irregularidade em registro em prontuário.	Em andamento	Servidor Público	Em atenção ao Memorando Interno da SMS nº 092/2023 solicitando apuração de fato quanto a existência ou não de irregularidade nos registros do controle de frequência e/ou dos atendimentos de consultas efetuadas pelos médicos das ESFs vinculadas a USF Dr. Carlos Felipe de Sio no período da tarde do dia 28 de novembro	Ao gestor municipal de saúde e ao auditado

						de 2023. No mesmo documento solicitou a verificação do horário de início dos atendimentos dos mesmos profissionais para apurar se está ocorrendo atrasos injustificados para início dos atendimentos das consultas.	
--	--	--	--	--	--	---	--

## 21. Lei orçamentária anual 2023 do Fundo Municipal de Saúde

O orçamento para a Secretaria de Saúde em 2024 de acordo com a Lei Municipal nº 062/2023 é de R\$ 27.226.800,00.

Art. 3º - A Despesa Fixada no Orçamento Fiscal da Administração Direta e Fundos Centralizados é de R\$ 147.700.000,00 (Cento e Quarenta e Sete Milhões e Setecentos Mil Reais), discriminadas por Órgãos na forma no anexo IX – Despesa por Órgãos e Funções conforme abaixo descrito:

<b>PODER LEGISLATIVO</b>	<b>5.160.000,00</b>
CÂMARA MUNICIPAL	5.160.000,00

<b>PODER EXECUTIVO</b>	
GOVERNO MUNICIPAL	1.047.000,00
PROCURADORIA GERAL	703.000,00
SECRETARIA MUNICIPAL DE COMUNICAÇÃO SOCIAL	638.000,00
SECRETARIA MUNICIPAL DE GOVERNO E GESTÃO	1.492.000,00
SECRETARIA MUNICIPAL ADMINISTRAÇÃO E PLANEJAMENTO	7.472.400,00
SECRETARIA MUNICIPAL DE FINANÇAS E ORÇAMENTO	2.370.000,00
SECRETARIA MUNICIPAL DE SAÚDE	<b>27.226.800,00</b>
SECRETARIA MUNICIPAL DE EDUCAÇÃO, CULTURA, TURISMO, TECNOLOGIA E INOVAÇÃO	46.065.250,00
SECRETARIA MUNICIPAL DE OBRAS E URBANISMO	17.341.650,00
SECRETARIA MUNICIPAL DE VIAÇÃO	6.401.200,00
SECRETARIA MUNICIPAL DE ESPORTES	2.013.000,00
SECRETARIA MUNICIPAL DE ASSIST SOCIAL E SEG DA FAMÍLIA	5.726.000,00
SECRETARIA MUNICIPAL AGRICULT ABAST E MEIO AMBIENTE	7.315.700,00
SECRETARIA MUNICIPAL DA FAZENDA	1.255.000,00
SECRETARIA MUNICIPAL DE TRANSPORTE	539.000,00
CONTROLADORIA INTERNA	287.000,00
ENCARGOS GERAIS DO MUNICÍPIO	14.027.000,00
RESERVA DE CONTINGÊNCIA	620.000,00

## 22. Considerações finais

As informações, dados e indicadores de saúde apresentados neste Relatório de Gestão, resumem o trabalho de toda a equipe da Secretaria Municipal de Saúde em alcançar os objetivos da SEMUSA, as metas do Plano Municipal de Saúde Plurianual 2022-2025 e da Programação

Anual de Saúde no decorrer do ano de 2023. Os coordenadores de setores não mediram esforços no levantamento de dados para compor este relatório.

A programação anual de saúde para 2024 foi aprovada no Conselho Municipal de Saúde em 28 de fevereiro de 2024.

### **Recomendações da Gestão para o próximo Exercício**

Analisando os resultados alcançados a equipe de gestão elenca os itens que precisam de uma maior atenção para o planejamento de ações no próximo ano.

- 1) Fortalecer as ações para o cumprimento dos indicadores estabelecidos através do Programa de Incentivo a Atenção Primária (PREVINE BRASIL), mantendo os resultados dos indicadores que já alcançaram a meta e melhorando os indicadores que ainda não alcançaram a meta (citopatológico-mulheres e solicitação de hemoglobina glicada e consulta-diabéticos);
- 2) Fortalecer ações de promoção e prevenção a saúde;
- 3) Desenvolver ações de enfrentamento a dengue;
- 4) Revisar o plano Municipal de Saúde 2022-2025, para adequar a descrição das metas relacionadas aos indicadores do Previne Brasil, a auditoria e aos exames para detecção de tuberculose, unificar metas semelhantes e incluir metas relacionadas ao programa Academia da Saúde, a Clínica Municipal de Fisioterapia e ao Centro de Referência para atendimento a pessoas com autismo.

### **23. Recomendações do Conselho Municipal de Saúde para o próximo Exercício**

O Conselho Municipal de Saúde após reuniões da comissão de instrumentos de gestão e do conselho Municipal de saúde deliberou pelas seguintes recomendações:

- Desenvolver ações para reduzir taxa de internações por diabetes melitus e suas complicações;
- Desenvolver ações para reduzir para o número de óbitos prematuros (30 a 69 anos) pelas 4 principais doenças crônicas (aparelho circulatório, respiratórios, câncer e diabetes);
- Desenvolver ações para melhorar indicadores de desnutrição infantil;
- Desenvolver ações de prevenção de mortalidade materna e infantil;
- Monitorar dados informados no SIOPS para garantir que estejam de acordo com o que é informado no Tribunal de Contas;
- Desenvolver ação de prevenção de fratura do fêmur;
- Fortalecer o acompanhamento dos recém-nascidos, garantido atendimento na primeira semana de vida.

Este relatório de gestão foi aprovado na reunião do Conselho Municipal de Saúde no dia 28 de fevereiro de 2024. A resolução de aprovação no Conselho Municipal de Saúde é a 003/2024 de 28 de fevereiro de 2024.

Laranjeiras do Sul, 28 de fevereiro de 2024.

**Valdecir Valicki**

Secretário Municipal de Saúde